[Fund]ado el 14 de Enero de 1917
[AÑ]O XXII N.o 7,795

LA NACION

(M. C. R.) (EMPRESA PERIODISTICA "LA NACION", S. A.)

Agustinas 1269 — Casilla 81-D. Teléfonos 82222-7

EDICION DE 18 PAGINAS — SANTIAGO DE CHILE, SABADO 1.o DE ABRIL DE 1939 — PRECIO EN TODO EL PAIS: 60 CENTAVOS

AN BRETAÑA Y FRANCIA AYUDARAN A POLONIA SI ESTA ES ATACADA

AS DOS POTENCIAS EMPLEARAN EN ESTA AYUDA TODO EL PODER DE QUE DISPONGAN

PREMIER CHAMBERLAIN ANUNCIO LA RESOLUCION DE SU GOBIERNO, EN ACUERDO CON EL DE FRANCIA, EN LA CAMARA DE LOS COMUNES.—El PRIMER NISTRO REVELO ASIMISMO QUE EXISTIAN CONSULTAS CON RUMANIA Y RUSIA.— AGREGO QUE CON ESTE ULTIMO PAIS, GRAN BRETAÑA NO TENIA IMPEDINTO IDEOLOGICO ALGUNO. — EVIDENTEMENTE, LA DECLARACION DE CHAMBERLAIN CUENTA CON EL APOYO DE TODOS LOS PARTIDOS, POR LAS SALVAS DE APLAUSOS CON QUE FUERON RECIBIDOS, TANTO EL JEFE DEL GOBIERNO COMO SU EXPOSICION

ONDRES, 31.— (U. P.)— En histórica declaración forada ante la Cámara de los es, el Premier Chamber- apartó de la política tral de Gran Bretaña, (que itar sus compromisos eu- a la parte occidental del ente), al anunciar que, caso de ser Polonia vícti- una agresión, Gran Breía en su ayuda.

iciar su discurso, a las horas, dijo el Premier:

no lo he dicho esta ma- el Gobierno de Su Majes- tiene confirmación oficuna de los rumores sobre proyectado ataque a Polo- pero ésto no quiere decir acoja como verdaderos. bro esta oportunidad parar una vez más la po- general del Gobierno de Majestad. Constantemente gado por el ajuste, me- negociaciones libres entre rtes interesadas, de toda cia que pudiera suscitar- ellas, y estima que ésta conducta natural y ade- que debe seguirse donde diferencias. En su opi- no debiera existir cues- guna que no pueda solu- se por medios pacíficos, y cómo puede justificarse la ución de la fuerza o ame- de la fuerza a ese procedi- to de negociación.

OYARA A POLONIA CON TODO SU PODER"

mo lo sabe la Cámara se realizando actualmente ros Gobiernos ciertas con-. Con el objeto de dejar ente establecida la posi- del Gobierno de Su Majes-

itvinoff. Rusia está dispuesta a dar su ayuda

ntes de que terminen esas as debo informar ahora en el intertanto, en caso de iera acción que amenace ente la independencia po- la que el Gobierno po- en consecuencia, considera esistir apelando a sus nacionales, el Gobierno Majestad se sentiría in- mente obligado a ayudar bierno polaco con todo su . Ha dado al respecto una o al Gobierno polaco. agregar que el Gobierno me ha autorizado para stablecido que, al respec- me la misma posición que erno de Su Majestad".

DECLARACIONES MAS RTANTES DEL ULTIMO CUARTO DE SIGLO

respuesta a la declaración hamberlain, el diputado wood, dijo:

me permitido decir en po- labras que tengo la segu- de que esta Cámara se da ta de las potencialidades

Es posible que Hitler conteste hoy.- En Berlín ha causado indignación e irritación la actitud británica, al mismo tiempo que sorpresa la energía de Chamberlain

que pueden surgir de la declaración del Primer Ministro. Es posible que, por sus consecuencias, sea la declaración de mayor peso que se ha hecho en esta Cámara en el último cuarto de siglo. Es muy difícil, ante semejantes declaraciones como las que se acaban de hacer a la Cámara, decir mucho, pero quisiera hacer dos preguntas al Primer Ministro: Quisiera preguntarle si la declaración que ha hecho ahora puede ser considerada como el primer paso en el desarrollo de la política destinada a eliminar o refrenar la agresión y, si fuera así, si el Gobierno dará inmediatamente con actividad y energía los pasos destinados a traer dentro de ese acuerdo a otras potencias, grandes y pequeñas. Quisiera saber si, en especial, tomará en cuenta el valor de la Unión Soviética junto con las demás potencias, y si lo hará con el más amplio propósito de obtener el máximum de cooperación en la defensa de los tratados, y si considerará ahora la conveniencia de una conferencia inmediata de aquellas potencias que puedan estar dispuestas a alinearse en el lado de la paz, y contra la agresión.

GRAN BRETAÑA ESTA EN CONSULTA CON EL GOBIERNO RUSO

El Premier contestó a la pregunta suplementaria de Greenwood en los siguientes términos: "Creo que mi declaración ha dejado claramente establecido que quiero referirme a lo que puede llamarse período interino. El Gobierno, como ya se ha anunciado, está en consultas con varias potencias extranjeras, entre las que figura el Gobierno soviético.

"El Ministro de Relaciones Exteriores se entrevistó esta mañana con el Embajador soviético, discutió plenamente el tema con él, y no dudo que los principios que provocan nuestra acción son ampliamente comprendidos y apreciados por aquél Gobierno.

"Como lo sabe la Cámara esperamos en la próxima semana la visita del coronel Beck, Ministro de Relaciones Exteriores de Polonia, y entonces tendremos oportunidad de discutir con él varias otras medidas que puedan tomarse con el objeto, como lo manifestó Mr. Greenwood, de acumular el máximum de cooperación en cualquier esfuerzo que pueda ser hecho para poner término a la agresión, si se intentara substituir con ellos los procedimientos más razonables y ordenados de la discusión".

POSIBILIDAD DE UNA CONFERENCIA

Greenwood volvió a formular otra pregunta:

"¿Puedo solicitar una precisión respecto de la posibilidad de una conferencia?" Quisiera plantearla con toda franqueza, pues creo que la Cámara estará de acuerdo con ella, con plena conciencia de su responsabilidad. ¿Puede el Honorable Primer Ministro decir si acogería favorablemente el máximum de cooperación con todas las potencias, inclusive la Unión de las Repúblicas Socialistas Soviéticas?

"Acogeremos favorablemente el máximum de cooperación", fué la respuesta de Chamberlain, quien luego prosiguió: "Lamento haberme olvidado antes de la pregunta referente a la conferencia. Esta cuestión de conferencia es, a nuestro juicio, simplemente una cuestión de practicabilidad. No tenemos opiniones teóricas acerca de las conferencias. Si se ve que constituyen el mejor camino, las adoptaremos; pero si podemos encontrar alguna forma más efectiva de lograr nuestro propósito, es posible que suprimamos la conferencia".

Premier Neville Chamberlain

LOS DOMINIOS HAN SIDO INFORMADOS

Después de esta respuesta del Premier a la segunda pregunta de Greenwood, el laboritas Denmann dijo, textualmente: "Respecto de la declaración original del Primer Ministro, quiero preguntar si ya ha habido tiempo para una amplia consulta con los Dominios.

—"Los Dominiso han sido ampliamente informados" fué la respuesta.

El laborita Morgan:

—"¿Puedo preguntar si podemos tener la seguridad de que no hay lo que podría llamar impedimentos ideológicos entre nos otros y Rusia?

—"No vacilo en daros esa seguridad.

POSTERGACION DEL DEBATE

El visconde Cranborne:

"El Primer Ministro ha formulado una declaración muy importante la que, según pienso, ha sido recibida con gran satisfacción por todos los sectores de la Cámara. Quisiera insinuar a la Cámara que decidiera si no sería de desear, en vista de lo que hemos oído hoy, postergar el debate del lunes. Después de todo, lo que podríamos haber deseado era una información precisa. Ahora ya la tenemos y sería muy difícil que hubiera algo nuevo el lunes. En estas delicadas circunstancias, el debate del lunes podría ser mucho más perjudicial que beneficioso".

Mr. Greenwood:

—"Puedo insinuaros, señor Presidente, que esta Cámara, frente a la gravedad de la situación, tendrá según lo espero, un debate el lunes, el que se desarrollará de acuerdo con las mejores tradiciones de esta Cámara".

Mr. Maxton:

—"Deseo apoyar a mi honorable colega en resistir la insinuación formulada por un honorable miembro de esta Cámara. Estimo que sería muy inadecuado, respecto de la primera parte de la declaración del Primer Ministro, emitir una sola palabra de crítica, pero no podría asegurar que no debiéramos tener muy luego la oportunidad de estudiar la nueva situación, creada por la última parte de la declaración del Honorable Primer Ministro".

"GOBIERNO QUE NOS SALVE DE LA GUERRA" PIDE GALLAGHER

Terció Gallargher:

"Quiero llamar la atención sobre la declaración del Primer Ministro. La declaración que hizo fué que, en caso de ser atacada Polonia, iríamos a la guerra. Quiero llamar la atención sobre el hecho que lo que todos desean es la más inmediata unificación de las fuerzas de la paz para evitarnos ir a la guerra. Propongo que el Primer Ministro, si quiere realmente hacer un servicio a este país en su situación tan crítica y peligrosa, de oportunidad y responsabilidad a alguno que en todo momento ha ya creído en los principios de la seguridad colectiva, para que organice un Gobierno que asegure, con la mayor rapidez, una política que nos salvará de la guerra (risas en la sala). Tenemos la declaración del Primer Ministro de que, en el caso de suceder ciertas cosas, este país irá a la guerra y nosotros, desde estas bancas declaramos qu... hubiera adoptado un ...dimiento adecuado..."

Aquí fué interrumpido ... Robinson quien le p... "¿Cuáles bancas?, ¿Cuále... cas?, pero Gallagher con...

"LA PAZ PUEDE SER S... DA"

"Comprendo la política ... movimiento laborista. He ... miembro de ese movimiento ... mi vida, y no hay necesidad ... que miembro alguno del par... laborista adopte semejante a... tud, porque es algo importa... que los miembros que se sienta... en este lado de la Cámara se h... mantenido asociados a la se... ridad colectiva. La paz puede s... salvada. La política del Prim... Ministro se ha derrumbado. Ah... ra ha llevado al país al borde d... la guerra y estimo que ha llegado la hora (gritos pidiendo orden)... Si los miembros de es... Cámara se hubieran puesto fir... mes (risas) y hubieran impedido al Primer Ministro ir a Munich, no estaríais hoy discutiendo la posibilidad de ir a la guerra. Dad a aquellos que creen en la seguridad colectiva una oportunidad de formar Gobierno y salvar al pueblo de este país y a toda Europa de la amenaza de guerra".

E. Daladier. Su Gobierno adhirió en el acto a Londres

Luego habló A. Henderson, para decir:

"Quisiera preguntar al Primer Ministro si, en vista de la tensión entre Polonia y Rumania ha habido algún acercamiento de parte de Alemania a la política que persigue la discusión pacífica de las relaciones entre los dos países".

Chamberlain: "Por el momento no tengo conocimiento de que haya habido tal movimiento".

"DESEARIAMOS OTRO PREMIER" DECLARO BELLENGER

Bellenger:

"No me habría levantado hoy para formular mis observaciones de no haber sido por la insinuación del Vizconde Cranborne y la forma en que las observaciones de Mr. Gallagher fueron recibidas por la Cámara. Quiero decir a la Cámara que, en estas bancas, nos damos plenamente cuenta de la gravedad de la de-

(PASA A LA PAGINA 8)

Quedó formado un bloque de alianza defensiva para impedir una nueva expansión alemana hacia el Este

El compromiso contraído es inequívoco.— Habrá acción en caso que sean afectados el Corredor Polaco y el puerto de Danzig. —Los polacos no han contestado aún.— Se comunicó la declaración a Estados Unidos.— Las activas labores desarrolladas por el Gabinete británico.— El Ministerio francés estudiará hoy la situación

LONDRES, 31 (U. P.).— Gran Bretaña, Francia y Polonia han formado un bloque de alianza defensiva para impedir si es posible una nueva expansión alemana en Europa Oriental a expensas del territorio polaco. El anuncio ha sido interpretado como el primer paso hacia la formación de un poderoso bloque.

Se espera que Rumania sea el próximo miembro de la coalición y que puede pedirse posteriormente a la Unión Soviética y otras naciones que se unan a ella. Nunca antes en tiempos de paz se había comprometido el Gobierno británico a luchar por una nación de Europa Oriental. El hecho de que Chamberlain que hasta ahora se oponía a compromisos en esa parte del Continente, hubiera formulado tal compromiso, ha demostrado el cambio extraordinario demostrado por la opinión británica y provocado por los triunfos de Hitler en Austria y Checoeslovaquia.

COMPROMISO INEQUIVOCO

El compromiso fué completo e inequívoco: "En el caso de que cualquiera acción que claramente amenace la independencia polaca y que el Gobierno considere que es vital resistir con sus fuerzas nacionales, el Gobierno de S.M. se sentiría obligado inmediatamente a prestar al Gobierno polaco todo el apoyo de su fuerza".

S. M. Carol. Se espera que su país adhiera al bloque

Chamberlain expresó que el compromiso cubría el "período temporal" de la prosecución de las consultas; pero indicó que se negociarán acuerdos permanentes similares, y que los detalles de estos acuerdos se discutirán durante la visita del Canciller polaco Beck a Londres, en la próxima semana.

Se entiende que la declaración de Chamberlain fué oficialmente comunicada al Gobierno polaco en el día de ayer.

HABLA UN PORTAVOZ

Un portavoz oficial, señaló que la ayuda británica a Polonia sería automática en el caso de que algo ocurriera que amenazara la independencia polaca y que Polonia resistiera militarmente.

Interrogado sobre si una acción alemana que afectara el Corredor Polaco provocaría la ayuda británica, el portavoz señaló que la declaración garantizaba claramente la ayuda británica en el caso de "cualquiera acción".

Al preguntarse al portavoz si el compromiso se aplicaba a Danzig, dijo que se aplicaría si Polonia resistía a una acción contra Danzig con sus fuerzas nacionales, a lo cual un periodista británico observó: "Bien; quiere decir entonces que estamos completamente a merced de los polacos".

Al interrogarse al funcionario sobre la posibilidad de una promesa similar a Rumania, expresó enfáticamente que la declaración era meramente un anuncio preliminar".

SE HA INFORMADO A EE. UU.

Dijo que Estados Unidos había sido informado de las deliberaciones del Gobierno, e indicó que la decisión británica

J. Beck. Polonia no ha aceptado todavía el ofrecimiento

excluía la posibilidad de negociaciones polaco-alemana sobre Danzig y el Corredor Polaco.

La declaración siguió a una actividad que duró toda la noche. Las conferencias entre los Ministros se prolongaron en la Cámara de los Comunes y Downing Street 10 hasta la medianoche, mientras que los altos funcionarios del Foreign Office permanecieron en servicio toda la noche después que Lord Halifax y Chamberlain les ordenaron que se les llamara a cualquiera hora si llegaban noticias importantes de las capitales europeas.

Se ha sabido que el diputado líder del partido laborista, Greenwood acompañado de Hugh Dalton y A. V. Alexander, conferenció largamente con Chamberlain en 10 Downing Street, anoche después de una reunión especial celebrada por el comité ejecutivo del partido laborista. Se recuerda que ésta fué la tercera entrevista que ayer celebraron Greenwood y el Primer Ministro.

LA ACTIVIDAD MATINAL

Esta actividad se continuó en

(PASA A LA PAGINA 8)

LEMANIA TIENE PRETENSIONES a la PATAGONIA ARGENTINA

ARTA ENVIADA POR UN EMPLEADO DE LA EMBAJADA ALEMANA EN BUENOS AIRES A BERLIN DICE: "LA PATAGONIA ES TIERRA DE NADIE, Y POR CONSIGUIENTE NOS L A PODEMOS ANEXAR"

OTICIAS GRAFICAS" PUBLICO EL FACSIMILE DE ESTA CARTA, CUYA AUTENTICIDAD HA SIDO COMPROBADA POR LA POLICIA. — EL PRESIDENTE ORTIZ TIENE COPIA DE ELLA.— EL SECRETARIO DE LA PRESIDENCIA CONFIRMO LA PREOCUPACION DEL GOBIERNO.— EL DOCUMENTO CITA MAPAS, PLANOS, DATOS TADISTICOS, ETC., Y HABLA SOBRE EL ABANDONO DE ESA ZONA ARGENTINA. — AFIRMA QUE EN EL CONCEPTO MODERNO, ARGENTINA CARECE DE DERECHO PARA TITULARSE SU POSEEDOR. — LA PENETRACION NAZI EN LA AMERICA DEL SUR

La Embajada Alemana en Buenos Air es niega la autenticidad de la carta

NOS AIRES, 31.— (U. P). informa oficialmente que estigaciones policiales lo- establecer la autentici- l fasimil de una carta da ayer en el periódico as Gráficas", que se dice sido enviada por la Em- alemana a Berlín, y cu- o sería: "La Patagonia es de nadie, y por consi- nos la podemos anexar". ecretario de la Presiden- . Luis Barberis, convocó mente a una conferencia a, para dar la primera ción oficial de la preo- ción del Gobierno por la da carta.

forma que la policía ha investigando su autenti- esde el 20 de marzo, fe- que el Presidente Ortiz recibido copia de la car- que remitió inmediata- al Departamento de In- iones.

anto, el Presidente Or- ró reuniones con sus de Guerra y Relacio- teriores y con destaca- íticos, resolviendo intensificar las investigaciones sobre el asunto.

INVESTIGACION OFICIAL

Se sabe que después de una conferencia celebrada entre Ortiz y Cantilo, el Gobierno decidió investigar los movimientos nazis en el Sur del territorio argentino, manteniéndose al respecto la más estricta reserva. Sin embargo, se ha afirmado que el Gobierno ha examinado con toda detención los documentos recientemente publicados por la prensa, que dan cuenta de la actividad de los elementos nazis que trabajan en la Patagonia, y en la parte Sur de la provincia de Buenos Aires, e insinúan que la población se encuentra abandonada por las autoridades, haciendo resaltar las ventajas de pertenecer a las colonias alemanas.

La campaña fué emprendida por la prensa izquierdista pero algunos diarios independientes, también, publicaron editoriales llamado la atención de las autoridades, e insistieron en la necesidad de tomar medidas para esclarecer los hechos. Se sabe que por el momento el Gobierno se encuentra empeñado en averiguar si los supuestos embarques de propaganda nazi habrían sido recibidos en Bahía Blanca y en otros puntos del territorio, para tomar las medidas del caso.

FIRMA VON SCHUBERT

La copia fotográfica publicada ayer en la tarde por "Noticias Gráficas" sería la de un informe del 11 de enero, que habría sido dirigido al Ministerio de Relaciones Exteriores del Reich, y firmado por el Canciller de la Embajada alemana, von Schubert cabeza visible de las actividades del Partido Nazi en Argentina.

La Embajada alemana anunció que el referido documento era falso insinuando su intención de publicar un remitido para probarlo. El Ministro de Relaciones Dr. Cantilo dijo que a él lo había sorprendido enormemente el documento, y que en el acto había conversado con el Presidente Ortiz al respecto, acordando practicar una investigación, "para tomar las medidas del caso en defensa de la soberanía nacional".

COPIA EN MANOS DE ORTIZ

"Noticias Gráficas" informa que una copia del documento se encuentra ya en manos del Presidente Ortiz. Al parecer, las autoridades se encontraban estudiando en secreto las informaciones obtenidas, obligándolos la publicidad a declarar que ya se habían iniciado investigaciones.

Se afirma que la carta lleva anexos 27 informes distintos obtenidos con la ayuda de las compañías y organizaciones alemanas. Uno proporcionado por la Embajada alemana, daría cuenta de la distribución de las fuerzas armadas en la Patagonia, de las fortalezas existentes y de aquellas proyectadas para el futuro.

INFORME DE LA CAMARA DE COMERCIO

Otro de los informes sería de la Cámara de Comercio alemana, dando detalles de los recursos de la región y de la naturaleza de sus exportaciones e importaciones. Otro, que sería proporcionado por los Bancos alemanes, analizaría e ilustraría el problema de las inversiones de capitales extranjeros, haciendo una acabada investigación sobre la vitalidad de las empresas francesas e inglesas existentes en el país. La Sociedad Protectora de la Inmigración Alemana haría un estudio sobre las posibilidades de inmigración, "bajo la supuesta creencia de que la zona sea enteramente anexada, como centro de las actividades germanófilas", o "angechlossen". También se darían detalles acerca del número de alemanes que trabajan en la Patagonia, del índice germano de natalidad y de la población de habla germánica.

MAPAS, PLANOS, ETC.

Otra parte de los informes sería del siguiente tenor: "Adjunto encontrará seis mapas del Estado Mayor argentino, cuatro planos referentes a la artillería de costa, 1 álbum con fotografías aéreas, 15 informes personales y un resumen del material recibido mediante la colaboración de la Embajada y de las directivas de las organizaciones nacistas locales. El material proviene de las siguientes fuentes: primero, del Ministerio de Guerra, 2.o del Ministerio de Marina, y de la Dirección de la Defensa de la Costa; 3.o del Ministerio de Agricultura y del Observatorio Meteorológico; 4.o de la firma petrolera del Gobierno, Yacimientos Petrolíferos Fiscales; y 5.o del Banco Nacional de la Argentina".

NINGUN TITULO DE PROPIETARIO

El último párrafo dice: "En resumen, deducimos de los informes arriba mencionados, que hay un habitante por cada 5 kilómetros cuadrados y la zona puede considerarse como tierra de nadie, a pesar del hecho de que por razones jurisdiccionales, la Argentina todavía aparece como su poseedor. Hasta ahora, ningún Gobierno ha llenado las obligaciones inherentes al dereco de dominio, principalmente en relación con el fomento de la colonización, para hacer que la tierra rinda los servicios sociales inherentes, en beneficio de la humanidad. Ni el actual ni los futuros Gobiernos serán capaces de llenar estas obligaciones, careciendo por consi-

(PASA A LA PAGINA 8)

Lovalvo ganó la 9.a etapa del circuito Gran Premio del Sur

BUENOS AIRES, 31 (U. P.) — Se informa extraoficialmente que el ganador de la novena etapa del Gran Premio del Sur, de Comodoro Rivadavia a Viedma, fue Angel Lovalvo, cubriendo la distancia de 966 kilómetros y 100 metros en 8 horas 35 minutos y 51 segundos, con un promedio de 108 kilómetros 144 metros por hora, estableciendo un nuevo record para esa ruta.

Posteriormente llegaron al control: Heredia, Pascuall, Julio Pérez y Pedro Yarza. En la clasificación general se mantiene primero Pedro Yarza.

La etapa de mañana será de Patagones a Tandil, que distan 745 kilómetros.

AVISOS ECONOMICOS CLASIFICADOS

BARRACA DE FIERRO
Hinze y Bostelmann
Chacabuco 61
TELEFONO 90369
Fierro

Indice de Avisos Económicos Clasificados

1.—Alhajas, monedas y antigüedades.
2.—Automóviles, compraventa.
3.—Neumáticos y accesorios.
4.—Rodados en general.
5.—Arriendos buscados:
—Casas, chalets.
—Departamentos, piezas.
—Locales y oficinas.
6.—Arriendos ofrecidos:
—Casas, chalets.
—Departamentos, piezas.
—Locales y oficinas.
—Garages.
7.—Turismo y veraneo.
8.—Artículos para deportes.
9.—Arboles, plantas y flores.
10.—Armas, caza y pesca.
11.—Artículos de escritorio, librerías e imprentas.
12.—Abarrotes y comestibles.
13.—Aves, animales y talajes.
14.—Belleza y peluquería.
15.—Compraventas varias.
16.—Sastrerías e indumentaria.
17.—Diversos.
18.—Educación e instrucción.
19.—Profesionales varios.
20.—Empleados ofrecidos:
—Profs. Parts.
—Domésticos.
21.—Empleados buscados:
—Profs. Parts.
—Domésticos.
22.—Estatutos sociales.
23.—Frutos del país.
24.—Hoteles y restaurantes.
—Residenciales y pensiones.
25.—Modas, interés para el hogar.
26.—Metales, minerales.
27.—Mudanzas y transportes.
28.—Muebles y menajes en general.
29.—Materiales de construcción.
30.—Máquinas registradoras, escribir y coser.
31.—Motores, maquinarias y artículos eléctricos.
32.—Negocios e instalaciones, compraventa.
33.—Operarios y obreros ofrecidos.
34.—Operarios y obreros buscados.
35.—Objetos y animales perdidos.
36.—Propiedades compran:
—Casas, chalets.
—Quintas, sitios.
—Fundos, chacras.
37.—Propiedades venden:
—Casas, chalets.
—Quintas, sitios.
—Fundos, chacras.
38.—Quintas, chacras y fundos.
39.—Productos medicinales y drogas.
40.—Préstamos, acciones, bonos y socios.
41.—Propuestas públicas y particulares.
42.—Personas buscadas.
43.—Permutas.
44.—Radios, pianos, fonógrafos y otros.
45.—Restaurantes y sitios de recreo.
46.—Remates voluntarios.
47.—Citaciones y notificaciones.
48.—Talleres y composturas.
49.—Tintorerías y lavanderías.
50.—Artículos sanitarios.
51.—Utiles científicos.
52.—Vinos y viñas.
53.—Fotografía y Cine.
54.—Judiciales.
Citaciones. Bombas.

ACENCIAS — de — "LA NACION"

PARA LA RECEPCION DE AVISOS ECONOMICOS:

SAN DIEGO 1188.— Teléf. 70035.

Cigarrería y Camisería "El Record".

FERIA MATADERO N.o 43 Arturo Prat 1851.

PORTAL EDWARDS 2748, Cigarrería.

PORTAL EDWARDS 2752 Cigarrería.

SAN PABLO 3258 Peluquería.

MAPOCHO 2874. Peluquería

PROVIDENCIA 134.

MAULE 1006

RECOLETA 794 Peluquería "París" Lavandería

INDEPENDENCIA 319 Agencia de Empleos.

SAN FRANCISCO 102, ESQ. ALONSO OVALLE Librería.

En las Agencias se reciben avisos hasta las 8 P. M.

ALAMBRE
CAÑERIA
METAL DESPLEGADO
S. SACK
San PABLO 1179
MORANDE 817

1) ALHAJAS, MONEDAS Y ANTIGUEDADES

ARGOLLAS ORO 14 Y 18 KIlates, macizas, grabadas, desde 99 par. San Diego 780. Relojería Sportman. Abril 1.o

¡¡NOVIOS!! PARA ARGOLLAS Fábrica Sostin. Nueva York 66. Abril. 11

BOLETOS AGENCIA DE joyas compro, pagando altos precios. Av. Bernardo O'Higgins 1017. 12 Abril.

LA ROYAL, ESTADO 56. COMpra brillantes, esmeraldas, plata, platino, pagando los precios más altos. 19—Ab.

"MIGUEL MENDEZ" ANUNcia a su distinguida clientela que ha trasladado su joyería a su nuevo local San Antonio 30. Trabajos de joyería y relojería en general, seriedad y competencia. Abril, 19

¡¡RELOJES!! GARANTIDOS, desde $ 15. San Pablo 1082. 11 Ab.

BALANCIN-LAMINADOR PAra joyeros vendo. San Pablo 1082. 1o Ab.

BOLETO. JOYAS. BRIllantes, oro, compro. Nueva York 25, costado Club de la Unión. 28 Abril.

¡¡¡ORO, JOYAS, BRILLANTES, platino, plata, monedas antiguas, necesitamos. Pagamos precios increíbles!!! Bandera 72. 28 Abril.

RELOJES VENDE, CUOTAS mensuales. Indique domicilio. O. O., Casilla 3862. 2 Ab.

¡¡¡CASA REAL!!! ORO, JOYAS, brillantes, fantasías compraventa, composturas. Transformaciones. Compañía 1025 (frente Teatro Real). Teléfono 65855. 30 Ab.

2) AUTOMOVILES, COMPRAVENTA

TALLERES DE CARROCERIA —. Juan Moya Microbuses, Camiones. vineros Standar. Pick Up., y toda clase de reparaciones Precios módicos. Inés de Aguilera 1053.

CONTRA DOLOR DE CABEza: ¡¡Obleas Chinas Li-Wu-Pat!! (abril 26

CAMION "REPUBLIC" 10 TOneladas véndese. Morandé 902. Casilla 1932. Teléfono 61131-2. 1.o Abril.

CHEVROLET 6 TURISMO COmo nuevo, vendo. Brasil 49-A. Abril, 2.

CAMION CUATRO TONELAdas compro. Santa Laura 1368. Grimaldo Marchi. Dirigirse por carta. 1o Ab.

VENDO AUTO DE SOTO Roadster, buen estado, facilidades. Plaza Italia 073. Dep. 12 Teléfono 67150. 2 Ab.

BUICK TURISMO, MUY ECOnómico, espléndido estado. Prat 166, San Bernardo. 2 Ab.

VENDO EXES, 30, PERFECTO estado, cuatro puertas, seis ruedas Jumbo nuevas. San Diego 2081. 3 Ab.

POR AUSENTARME. REGALO Ford turismo y camión Brockway. Bulnes 820. 3 Ab.

3) NEUMATICOS Y ACCESORIOS

PINTURA DUCO, DESABOlladuras. Precios rebajados. Brasil 40. Emiliano Silva. 5 abril

PINTURA DUCO, DESABOlladuras. Precios rebajados. Brasil 40. 5 Ab.

AMORTIGUADORES F O R D V-8 —1938, nuevos realízanse $ 500 juego — Casa Copetta — Delicias 2427. 7—Ab.

FORROS 880 x 120, FLAMANtes, ocasión. Mapocho 884. 10 Ab.

RUEDAS FORD ARO 21, 19, 16 con. Neumáticos, precios ocasión. Londres 11. 3 Ab

4) RODADOS EN GENERAL

CARROCERIA Y FABRICA DE resortes de Federico Lederman. Delicias 3470, liquida 20 carruajes nuevos y refaccionados. Teléfono 91845. 7 Ab.

SE FLETA PARA DENTRO Y fuera de Santiago, en camión nuevo; absoluta seriedad y responsabilidad. Calle San Vicente 1298, barrio Antofagasta. Teléf. 91654. 15 Ab.

5) ARRIENDOS BUSCADOS

CONTRA GRIPPE: ¡¡OBLEAS Chinas Li-Wu-Pat!! (abril 26

DESEO ARRENDAR DEpartamento moderno, calefacción central, hall, comedor, dos dormitorios. Telefonear de 10 a 1 P. M. al 09101, pieza 521.

NOVIOS

Argollas de oro garantido. Macizas, selladas y grabadas, $ 90 par; ídem de. 18 kilates, $ 198. par; ídem gruesas, especiales $ 300 par.
Enviamos a provincias bastándonos sólo una carta suya
IMPORTADORES DE RELOJES Y JOYAS
Huérfanos 1087, casi esquina Bandera; Casilla 4124. 22 Abril.

6) ARRIENDOS OFRECIDOS

CASITAS TRES PIEZAS SERvicios muy higiénicas, arriendo. Esperanza 1320. 1—Ab.

350 CASA BAJOS, VERLA 3 A 4. Moneda 2876.

DEPARTAMENTOS Y PIEZAS

130 PIEZA AMOBLADA BUENA, pensión, teléfono. Santo Domingo 1220. 12—Ab.

ARRIENDO BUENA PIEZA A persona sola tratar y verla hoy domingo toda la mañana, los demás días de 12 1/2 a 3 de 7 1/2 a 9. Calle Aconcagua 1425, casi esquina de Lord Cochrane. 1—Ab.

PIEZA AMOBLADA. TELEFOno, señoras, matrimonio. Teatinos 630.

PIEZA AMOBLADA DESDE 90 Carmen 124. 1.o Ab.

SAN DIEGO 43, PIEZAS AMObladas, pensión. 2 Ab.

150 DEPARTAMENTO INDEpendiente. Marina de Gaete 1338. 2 Ab.

PIEZA CALLE AMOBLADA, teléfono, señoras, matrimonio, no hay pensionistas. Teatinos 630. 1.o Ab.

LOCALES Y OFICINAS

$ 400. LOCAL. SITUACION COmercial. Portugal 277. Verlo: 4 a 7.

$ 250. ARRIENDO LOCAL CON estantería; nueva casa habitación. José Manuel Infante N.o 1480, esquina Las Viñas.

150 REGIO LOCAL COMERcial General Velásquez 16. 2 Abril.

7) TURISMO Y VERANEO

¿VA A VIÑA DEL MAR? HOSpédese en la Residencia Week End. Dormitorios y departamentos con baño exclusivo, a lado de playas y casino. Atendido por su propia dueña. Edificio de tres pisos. Arlegui 139, esquina de Nieto. Teléfono 80475, Viña del Mar. 1.o—Ab.

9) ARBOLES, PLANTAS Y FLORES

ARBOLES FORESTALES, plantas, arbustos, tierra hojas. Ofrece: "Criadero Corrial". Alameda esquina Arturo Prat. El vivero está situado al lado de Estación Renca. 22 Abril

ALMACIGOS, PENSAMIENTOS, cinerarias, prímulas, óxalis, etc., ofrece Criadero Paris-Midi. Avenida M. Montt 1079, Providencia. 1.o Ab.

ALAMOS. PINOS. AROMOS; grandes, compro hasta cincuenta, cerca Santiago. Cochrane 1168. 11 P. 2 Ab.

10 ARMAS, CAZA Y PESCA

VENDO PISTOLA CALIBRE 32 nueva. Gálvez 1262.

COMPRO ESCOPETAS USAdas. San Diego 59. 13 Ab.

11) ARTICULOS DE ESCRITORIO, LIBRERIAS E IMPRENTAS

COMPRO - VENDO LIBROS usados. Bandera 82. 22 Ab.

IMPRENTA Y LIBRERIA "MAsis". Compre sus libros y ordene trabajos del ramo en San Pablo 1264. 3 Ab.

12) ABARROTES Y COMESTIBLES

PAPAYA "BROCKWAY" SIEMpre la mejor. Exíjala a su repartidor. Teléfono 51833. 24—Ab.

VISITE LA FIAMBRERIA SUIza, es de más confianza. Pasaje Matte 85. 13 Ab.

13) AVES, ANIMALES Y TALAJES

CANARIOS JAULAS VENDO Chorrillos 385 Recoleta. 2 Abril.

CRIADORA PARAFINA 150 pollitos, vendo ocasión. Ahumada 56. 1.o Ab.

CACHORROS GRAN DANES, padres premiados, vendo. Tocornal 556. 3 Ab.

14) BELLEZA Y PELUQUERIA

$ 25. PERMANENTE SIN ELECtricidad. Peluquería Venus. San Pablo 2871. abril 12

PERMANENTES "HENRY" $ 30. Peluquería Francesa. Compañía esquina Libertad. 5 abril

LA MEJOR PERMANENTE, LA más barata, la más durable se le hará en Cienfuegos 16. Abril 2.

ONDULACION PERMANENTE: al Croquiñol, sin electricidad, desde 25 pesos. Peluquería de la Cruz. San Antonio 380 7—Abril

"SALON DE BELLEZA VICENcio", ofrece permanentes al aceite desde 30.— Peinados —Manicure. — Tinturas. San Antonio 281.

25 PESOS. HERMOSA PERMAnente aceite importado, sin electricidad. Duración 10 meses. Lazo Villacura, Puente 562, 3.er piso. 15 Ab.

PERMANENTE AL ACEITE sin electricidad. Masaje Facial. Masajes para adelgazar. Depilación de cejas. Salón de Belleza Anita, Monjitas 550. Teléf. 84953. Manicure, Corte Melena, Ondulación al fierro, Ondulación al agua, lavado de cabeza, tinturas, Productos para la cara. 2 Ab.

15) COMPRAVENTA VARIAS

CARBON DE PIEDRA. COCINA Industrias Pidan Teléfono 90763. Casilla 4634. 9—Ab.

HORNOS PORTATILES A LEña para pan vendo. San Pablo 1660. 7—Ab.

CONTRA DOLOR DE MUELAS ¡¡Obleas Chinas Li-Wu-Pat!! (abril 26

ESCALERA DE TODA CLASE ofrece Fábrica Cóndor de Felipe Towzery. Rosas 1663. Teléfono 66458, Santiago. 18 Ab.

SE VENDE VIDRIERA Y MOStrador. Avenida Miguel Claro 1671. 2 Ab.

NECESITO COMPRAR 30 A 40 mil kilos uva torontel, oferta y precio a D. Reyes. Teatinos 776. 3 Ab.

FRAZADAS DE LANA. VENDE, cuotas mensuales. Indique domicilio. N. N., Casilla 3862. 2 Ab.

16 SASTRERIAS E INDUMENTARIA

SASTRERIA EL CREDITO Nuevo, entrega ternos con grandes facilidades de pago. San Pablo 2675.

CASIMIRES NACIONAles desde $ 25 metro, importados $ 55. Depósito directo de fábricas Casa "Salazar" Alameda 2783. Mandamos a provincias contra reembolso. 4 Ab.

EL ZURCIDOR JAPONES SAN Diego 228, teléfono 86667. 14—Abril.

SASTRERIA SALAZAR, caballeros, niños. Extenso surtido corte elegante. Precios incompetibles. Visítela. Alameda 2783. Mandamos a provincias contra reembolso. 4 Ab.

390, TRAJES, ABRIGOS, FOrro seda, Guendelman, sastres, San Diego 852. lado Teatro Caupolicán 23 Ab.

SASTRERIA N. OTERO T., Morandé 67, recibe hechuras Precios módicos. 1.o Ab.

16) SASTRERIAS E INDUMENTARIAS

$ 420, TERNO VESTON medida. Lozano, San Antonio-Monjitas. 7—Abril

VISTA EN SASTRERIA "ARgentina", San Pablo 1279, fono 69093. Grandes facilidades. Casimires última novedad. 9—Abril

SASTRERIA "LA ELEGANCIA" ofrece ternos y abrigos sobre medida, grandes facilidades pago San Pablo 2585 abril 3

Fca. DE CAMISAS
DE ARTURO ISLA
Atiende pedidos de provincia contra reembolso
REMITE MUESTRAS GRATIS
CATEDRAL 1047. 21 Ab.

390, TRAJES, ABRIGOS, FOrro seda, Guendelman sastres, San Diego 852, lado Teatro Caupolicán. 23—Ab

PULL - OVER PARA CABAlleros, dibujos modernos, regio colorido $ 19—; descuentos a comerciantes: Fábrica Francesa. Avenida Matta 1049. 7—Ab.

PARA ECONOMIZAR DINERO compre sobretodos, en La Casa Amarilla S. Diego esq. Victoria. 2—Ab.

NADIE SALE SIN COMPRAR de la Casa Amarilla. 2—Ab.

SOBRECAMAS MUY BARATAS vende La Casa Amarilla. S. Diego 1401. 2—Ab.

TERNOS Y VESTONES DE ocasión vende La Casa Amarilla S. Diego esq. Victoria. 2—Ab.

CALZADO DE MUY BUENA calidad tiene La Casa Amarilla. 2—Ab.

ABRIGOS MUY FINOS VENDE La Casa Amarilla. 2—Ab.

¡¡DETENGASE AQUI!! LE conviene. "La Mascotita", Andrés Bello 830, ofrece ternos nuevos, $ 120; usados, $ 80; camisas nuevas, 15; usadas, 5; botines nuevos, 30; usados, 15. Completo surtido artículos deportes, botines football, desde $ 25; usados, $ 15. Vendas, rodilleras, canilleras, etc. La Mascotita, Andrés Bello 830. 10 Ab.

SASTRERIA CASELLI LEMBI: Abrigos, ternos forro seda, 340 pesos; hechuras finas, 160; zurcidos, viraduras. San Diego 736. Teléfono 52118. (No confundir), pasado Diez de Julio. 27 Ab.

SASTRERIA "MODERNA" Miguel Teplizky. Copiapó 1057. Teléfono 51018. Ofrece ternos, abrigos, sobre medida, entregados con $ 100 y 15 semanales. 30 Ab.

REINALDO ROJAS B., SAStre cortador, primer orden, diplomado en Buenos Aires. Hechuras, 150; viraduras, zurcidos invisibles. Trajes sastre señoras. Santo Domingo 1124. ¡No confundir! Teléfono 64499. 3 Ab.

SASTRERIA
EL CREDITO
NUEVO
TERNOS y ABRIGOS
con
grandes facilidades
de pago
entrega inmediata
San PABLO 2675

S. SACK
FIERRO NACIONAL
REDONDO CUADRADO PLANO
SECCION ESPECIAL
Sn PABLO 1179
MORANDE 817

17) DIVERSOS y mentalistas

LLAVES "YALE", HACE SOLO importados.— Armería San Diego 59. (abril 7

18) EDUCACION E INSTRUCCION

CURSOS COMPLETOS COmercio, matrícula diariamente hasta 21 horas. Sección señoritas, independiente; profesores especializados. Cursos nocturnos para empleados ambos sexos. Individuales, rápidos, clases reservadas. Enseñanza perfecta, garantida, escritura máquina al tacto, quince días. Solicite prospectos. Instituto Contabilidad de Chile. Santo Domingo 1030. Teléfono 69595. 11 Ab.

INSTITUTO DE DACTILOgrafía "Independencia", $ 5 mensual, enseñanza rápida, correcta. Escritura a máquina. Independencia 318. 1.o Ab.

CURSOS RAPIDOS: TAQUIgrafía, Contabilidad, Redacción, Dactilografía, tacto 1 mes... Sombreros, Corte, Confección, juguetería. Instituto Comercial. Ahumada 358.

INSTITUTO SAN MARTIN — Avenida Vicuña Mackenna 660-662. Teleéf. 63782. Cooperador de la función educacional del Estado. Exámenes válidos con excelentes resultados. Humanidades, preparatorias y kindergarten. Cursos rápidos en preparatorias.— Inglés y francés obligatorios desde kindergarten. Profesores de Estado. Recibe internos, mediopupilos y externos. Atención especial y facilidades para internos provincias. Servicio médico a cargo de la doctora Clara Barría Vidal. Matrícula abierta. Las clases principiaron el 15 de Marzo. Director: Rudecindo Barría Oyarzún. 25 Ab.

TELEGRAFIA, CURSOS NOCturnos y Diurnos. Dactilografía al tacto quince días, sigue abierta la matrícula curso Comercio, jóvenes, señoritas. Modas, sombreros, Peinados, Manicure. Instituto Técnico Rosas 949. 7—Ab.

CONTINENTAL SCHOOL. Manuel Rodríguez 57. Kindergarten, Preparatorias, Humanidades, mediopupilaje, inglés obligatorio. Profesorado titulado. Programas. Estado. Matrícula abierta. Teléfono 61690. (abril 16

"INSTITUTO AMERICANO", Independencia 1985, Kindergarten, Preparatorias ambos sexos, avanzan 2 cursos al año. —Inglés obligatorio. —Externos, mediopupilos. 5—Ab.

APRENDA INGLES CORRECtamente. Método propio. Instituto Angloamericano. Huérfanos 1235. (abril 6

LADY MARY'S SCHOOL FOR boys and girls Bilbao 2104, inmediato Plaza Pedro Valdivia. Colegio de Miss Mary y Miss Antonietta. Kindergarten, preparatorias, primer año humanidades. Matrícula abierta.

CURSO DE PIANO. REGRESO profesor Teobaldo Meza. Presentación exámenes. Prepárase carrera profesorado. Matrícula, informes: Liceo Chileno, Sotomayor 625; Escuelas Politécnicas Santo Domingo 670. 2 Ab

LICEO INGLES. — VICUÑA Mackenna 933 — Señoritas, niños, externado, mediopupilaje, educación esmerada. Profesorado selecto. Inglés desde el Kindergarten. 5—Ab.

18) EDUCACION E INSTRUCCION

INSTITUTO MODERNO, ENseñanza comercial. Contabilidad, dactolografía, redacción comercial, aritmética, castellano, corte, confección. Matrícula 2 a 4. Bascuñán Guerrero 239. 8—Ab.

PROFESORES ESTADO, PREparan Bachilleratos, exámenes madurez, repetición. Villavicencio 358. 10—Abril.

LICEO AMERICANO PARA NIñas. Santa Rosa 128. Dirigido por Laura Vargas Ravanal. Externado, mediopupilaje, Kindergarten, preparatorias, 1 o a 6.o años, 1.o, 2.o y 3.er años de humanidades. Profesorado competente, titulado. Inglés desde preparatorias. Matrícula abierta.

INSTITUTO MUSICAL "R. Acevedo G". Piano, Canto, Declamación. San Francisco 879. 24—Ab.

SEÑORA: SEA UTIL, APRENda una profesión matriculándose en el Instituto Yazigi; de Corte y Confección. "Sistma Camps". Cursos de sombreros y flores. Diplomas válidos. Recoleta 461. Teléfono 81649.

"ENGLISH COLLEGE", GANdarillas esq. Bilbao, próximo Seminario. Kindergarten y Preparatorias para niñitas. Externos y mediopupilos. Preparamos humanidades. Profesoras inglesas. 3 Ab.

COLEGIO NACIONAL. SERRAno 174. Kindergarten, preparatorias, humanidades. Internos, mediopupilos, externos. 1 o abril

ENGLISH ACADEMY INSTItuto británico de Preparación Comercial para señoritas y jóvenes. Estudios completos. Pensionado, medio pupilos, externos. Además enseñanza privada: inglés, Taquigrafía, Contabilidad, Dactilografía, etc. Delicias 229. Teléfono 74416. 3 Abril

INSTITUTO COMERCIAL MIX to "Alfredo Torrealba", Huérfanos 1734. Solicite prospecto 10—Abril

¡¡¡ATENCION!!! CURSOS — corte — Confección — Lencería. En tres meses de estudio podrá confeccionarse sus vestidos, dirigida por Amelia Martí, ex profesora, jefe del "Instituto Camps". Cursos Colectivos e Individuales. Instituto Particular Bulnes 36 A. Se cortan moldes a medida. 10 Abril

ESCUELA DE CORTE PARA sastres. La más moderna en Chile. Garantiza la enseñanza en 15 lecciones. Director E. Yepez, diplomado en Londres y París. Catálogos gratis. Solicítelos en Catedral 1111.

CURSOS COMPLETOS COmercio: contabilidad, taquigrafía, redacción, inglés, matemáticas, dactilografía etc. Sección femenina independiente — También nocturnos. Garantizamos escritura a máquina quince días. Taquigrafía dos meses. Solicítense prospectos. Profesorado primer orden. Instituto Comercial, Santo Domingo 680 esquina Enrique Mac Iver. Teléfono 69982. 8—Ab.

CURSOS NOCTURNOS CONtabilidad, taquigrafía, redacción, aritmética, ortografía, escritura máquina, para empleados ambos sexos, comerciantes, personas deseen progresar. Selecto profesorado, enseñanza garantida. Solicite prospetos. Instituto Contabilidad de Chile. Santo Domingo 1030. Teléfono 69595. 3 Ab.

CONTINUAN ABIERTAS MAtrículas en Universidad Católica, para cursos breves de Contabilidad, Taquigrafía, Dactilografía, Ortografía y Redacción, Aritmética práctica e Inglés. Se atiende: Avenida O'Higgins 340 (bajos), 10-12 y 5-7. Teléfono 74802

MATRICULESE: CONTABILIdad taquigrafía, dactilografía, 15 días. Morandé 450, 3.r piso. 5 Ab.

INSTITUTO AMERICANO, SAN Antonio 665. Matricúlese comercio completo. Modas, sombreros, sastrería, peluquería, similares. Enseñanza garantida. Diplomas válidos. Internado. 7 abril

COLEGIO INFANTIL, KINDERgarten. Preparatoria, Francés obligatorio. P... mód... Nueva de Matte 1227. 2 Ab.

PROFESORA TIULADA, PREpara humanidades, completas, inicia niñitos colegios ingleses. Pedregal 8. Teléfono 80022. 9 Ab.

CURSOS PRACTICOS, MODAS. Sombero, Cestería, Pintura San Francisco 1106. 2 Ab.

INSTITUTO MORALES MAtus San Antonio 224 Cursos diurnos, nocturnos, contabilidad, taquigrafía idiomas, dactilografía en 15 días. Matrícula abierta. 31 Ab.

ESCUELA TECNICA SUPErior, Profesiona Francesa, Madame Jean Pilippi, profesora diplomada París y Buenos Aires. Enseña: Corte, confección, sastrería, corsetería, lencería, sombreros flores, artes decorativas, juguetería, plumas, bordado máquina, piano, pintura, ondulación permanente, mecánica dental, peluquería completa, cursos diurnos, nocturnos y por correspondencia. Cursos personas ocupadas, cursos de profesoras. Internado, medio pupilas. Diplomas válidos. Pida prospectos. Avda. España 64, Casilla 6050. Teléf. 92087

JARDINES INFANTILES DEL Liceo Pedagógico. San Gregorio 1974. Ñuñoa. Vargas Barrera. Rector

INSTITUTO OSCAR, HENRIquez Olavarría, Bandera 154. Taquigrafía Morma, Contabilidad, Matemáticas, Redacción, Dactilografía, Idiomas. 7 Ab.

S. SA[...]
FIER[...]
SAN PABLO 1179

18) EDUCAC[ION E INS]TRUC[CION]

COLEGIO SELECT[O] Antonio Varas 218[...] cia), teléfono 64689 y niños. Kindergar[ten] torias. Externos, [...] Local amplio y c[...] sorado competente, [...] gatorio, francés. Ma[...]

COLEGO MARTIN[...] sas. Irarrázaval 103[...] dades, preparatorias, [...] gatorio.

ACADEMIA MUSIC[AL] tino Arias". Enseñ[...] canto, violín. Almir[...] 651.

" COMERCIAL [...] Sto. Domingo 739. [...] Cursos de Contabili[dad] grafía, Dactilografía, Comercial etc., según [...] del Instituto Superi[...] clo. Cursos vesper[...] turnos individuales [...] Cursos rápidos. Pre[...] cionales.

¡¡SEÑORITA!! [...] porvenir en el Insti[tuto] nino. Estado 225. A[...] y confección. Sistem[a] Sombreros, flores, [...] dados. Cursos rápid[os] micos. Se cortan m[...] jes de medida.

CONSERVATORIO [...] Wagner". Clases [...] Matrícula. primeros [...] M., adelante. Catedr[al]

ACADEMIA CORTE [...] ción sombreros. O[...] $ 10 mensuales, ense[...] da, moderna. Ahuma[da]

COLEGIO SELECT[O] Domingo 739. Fono [...] de los mejores estab[...] educacionales del ha[...] Colegio para señorit[as] niñas. Educación [...] Enseñanza especial [...] desde el kindergarten [...] desde quinta prepar[...] paratorias, humanid[ades] nado y externado y [...] nado. Exámenes váli[dos] sorado idóneo.

19) PROFESI[ONALES] VARIOS

CONTADOR EXPERT[O] rizado. Atiende prest[...] da obra contable [...] provincias. Casilla 3[...] no 52596. Experto

CONTADOR AUTO[RIZADO] atiende firma, balan[ces] raciones renta. Sant[...] 2637.

20) EMPLEAD[OS] OFREC[IDOS]

OFRECE MOZO DE [...] comedor con excelen[...] mes de las principal[...] de regular edad, sabe [...] mente su oficio. Direc[...] neral Mackenna 1702 [...] G. S.

SE OFRECE BUEN S[...] eléctrico, entendido en [...] bajo del ramo, 20 años [...] tica — Sobreviviente [...] moto de Chillán: [...] Vicente 1214 — V. G.

JOVEN DAMNIFICA[DO] esperadamente solicita [...] de responsabilidad, [...] muy buenos certificado[s] petencia y honorabili[dad] girse a: Casilla 81-D.

ME OFREZCO COM[...] para caballero o matr[...] lo. Competente en tod[...] Av. Irarrázaval 2151.

EMPLEADO OCUPA[DO] familia ofrécese cu[...] quinta Escribir Las A[...] Macul.

21) EMPLE[ADOS] BUSCA[DOS]

VENDEDORES EX[...] lados venta "Aurelo[...] Comisión $ [...] por [...] cesita Cía. Artística [...] Valparaíso. Almirante [...] 553.

NECESITO INSPECT[OR] obras un jefe pulpería [...] llán. Con garantías. [...] mingo 831. Depto. 3.

NECESITASE JOVEN [...] tente en redacción y [...] máquina. Moneda 1[...]

Domésticos

PERSONA SERIA D[...] parse de la cocina [...] pocas personas. Diri[...] guirre 751. Pieza 9.

ACER[O]
OCHAVADO CUAD[RADO]
Y REDONDO PARA [...]
PRECIOS BA[...]
S. SA[CK]
San PABLO [...]
MORANDE [...]

DE INTERES PARA UD.

ENTRE MILES, DESTACAMOS ESTAS SEIS OFERTAS DE NUESTROS AVISOS ECONOMICOS CLASIFICADOS

CREDITOS: CUELLOS, ZOrros, abrigos nutria, pano, trajes, batas, Recibimos hechuras de pieles, trajes. Coquimbo 615, teléfono N.o 50734.

¡¡¡COLEGIALES!!! COLchones de lana tipo internado $ 145. En algodón blanco, 85. Almohadas de lana, 18. En algodón blanco, 10. Finísimas sobrecamas una y media plaza, 34. Especialidad en trabajos finos para novios. Fábrica: García Reyes 736 (entre Rosas y San Pablo).

FARMACIA "LA NACION". Simón Bolívar 298. Plaza Manuel Rodríguez. Laboratorio recetas y análisis. Precios bajísimos. Teléfono N.o 86075.

TALLER TECNICO PARA reparaciones de máquinas de escribir, sumar y calcular. Monjitas 651. Teléfono 84482.

APRENDA INGLES COrrectamente. Método propio. Curso rápido contabilidad. Instituto Anglo Americano. Huérfanos 1235.

ABRIGOS, TRAJES SASTRE. Ofrece Maison Cecil. Brasil 27-A. Teléfono 74843. Facilidades de pago.

AVISE UD. EN "LA NACION"

LA NACION

Santiago, 1.o de abril de 1939

Presidente del Consejo
HORACIO HEVIA
Director,
CARLOS PRENDEZ SALDIAS
Gerente,
LUIS GAZMURI GATICA

UN GRAN PAIS

rece, a primera vista, una paradoja llamar así a lo cuyo territorio no llega a treinta mil kilómetros, población pasa apenas de siete millones de habi. Pero, sin temor de ser contradicho, puede afir- que es Bélgica una de las más grandes y perfectas racias que hayan existido hasta hoy.

Este pequeño gran país pesa en la opinión mundial los grandes; y, en más de una ocasión, ha marcado bos a la Humanidad.

Poblado con una raza, mezcla de francesa y germa- ha logrado la realización de un tipo humano extre- damente interesante: parece que las condiciones de en pequeñas agrupaciones favoreciesen la selección las cualidades humanas; y es el caso que el belga, ya n o flamenco, ha reunido las cualidades de ambas de origen, y no muestra los defectos de ninguna de Es sobrio, sin ser rudo: trabajador y tesonero, r maquinal: honesto y virtuoso, sin mojigatería o lerancia; es inteligente, sin ser vanidoso; culto, sin ser ante, y chispeante y fino sin ironía.

Une a estas dotes un acendrado patriotismo, y el acabado espíritu de tolerancia y democracia.

Solamente así puede explicarse que su vida colecti- económica constituya un mecanismo casi perfecto. seguirá siendo, tal vez por mucho tiempo, una arquía: lo que no ha impedido a sus reyes tener desde muchos años primeros Ministros socialistas, de esos aún hoy espantan a muchos pseudo-republicanos de continentes. Esto explicará también que, así como capitalistas y terratenientes no han temido entregar manejo de sus destinos a un Vandervelde, socialista. masa popular, el que dominaban escépticos o protes- no ha vacilado en seguir, inflamada de celo pa- ico, al arzobispo católico de Malinas, caudillo nacio- en momentos de prueba para la nación.

Guiado por un Rey democrático, padre del actual, era ingeniero y bajaba al fondo de los piques codo a con sus hombres, con la blusa y la lamparilla del ero, el pueblo belga ha llevado a su nación a la cúspi- de la prosperidad económica; su industria y su comer- son modelos en la economía europea. Al mismo tiempo, intelectuales mantienen su prestigio como una sola recta a través de las vacilaciones de otros pueblos, Universidades de Gante, Lieja y Lovaina, seguirán do antorchas en la historia del espíritu humano.

Y cuando esos industriales, esos comerciantes, esos pesinos y esos intelectuales han creído ver amagados honor o su libertad, se han agrupado, sin distinción clases, de credos ni de razas en torno a su monarca mocrático, y han sabido hacerse matar como los me- soldados de la tierra, como dice su himno nacional, "su Rey, su Ley, su Libertad".

Terminada la vorágine que enloqueció la Europa en 4 y que hoy vuelve a amagar al mundo, cada cual vió modesta y sencillamente a su puesto de trabajo, dos años, junto al esqueleto carbonizado de cada rica, se alzaban las torres metálicas de las nuevas as eléctricas.

Nos ligan a Bélgica estrechos lazos económicos y turales. Compramos sus maquinarias y sus tejidos, sus les y cerámicas. Les vendemos nuestros cereales y tros vinos. Muchos de nuestros ingenieros han reci- la luz en sus Universidades, y muchos de sus téc- han planeado nuestros puertos y nuestros ferroca- les. Es lástima que no sea también el belga elemento exportación humana, como son los productos de su ustria. ¡Qué magnífica lección de honestidad, de bon- y de esfuerzo sería en nuestras tierras y en nuestra dadanía en formación!

Hoy nos visita, en jira de estudio comercial, una isión de hombres de esa admirable casta de conduc- del pueblo, modestos y preparados, que nos resulta brillante que los equipos de guerreros y diplomáti- recamados de oro y condecoraciones de los grandes

Ojalá sientan en todo suyo, y transmitan a sus con- dadanos, el sentimiento de nuestro pueblo y nuestro bierno, hoy compenetrados en un sólo anhelo de su- ación popular, que el mejor homenaje que pode- rendirles: el deseo de llegar a ser, como su país, una y verdadera democracia.

CARESTIA DE LOS ARRIENDOS

y día es poco menos que sible encontrar en S- o una casa que esté ción con las exiguas r de la clase media, y mismo tiempo, corresp la decencia con que vivir una familia que t hábitos de higiene y fort.

esde que se anunció q nos parlamentarios pr aban una ley que pusie es a los abusos de l pietarios, casi todos l ños de inmuebles han a o considerablemente l ones de arrendamient previsión de que futur posiciones legales los obl n a conceder rebajas de u por ciento determinad los precios que cobra actualidad. De ahí qu mos indispensable que l lación pendiente del Co no se limite a exigi jas proporcionales, sin se base en la renta co cial que puede percibir el pietario, según sea la ta- ción municipal de las vi- ndas.

En este problema de la ca- ía de los arriendos, es so observar un fenóme- que da la medida de lo significa para las gran- fortunas la situación casi ustiosa en que viven los res de recursos modes- La mayoría de las alzas roporcionadas de los ndos no corresponde, co- lo decía hace poco uno uestros redactores, a in- bles pertenecientes a per- s que viven, también stamente, de lo que pro- n sus propiedades. Los ndos que han subido de roviso son, por lo gene- los de colectivos o casas adas que pertenecen a grandes empresas extranjeras, a congregaciones religiosas y compañías de índole diversa, que con motivo de la ley sobre control de cambios se han visto obligados a invertir en inmuebles urbanos gran parte de sus utilidades.

Los edificios de departamentos, de construcción costosa, que son precisamente los que se han revalorizado en forma excesiva, no pueden pertenecer a pequeños rentistas, porque cada uno de ellos vale varios millones de pesos. Y estos colectivos, que hace dos ó tres años rentaban un 4 o 5 por ciento, proporcionan hoy utilidades de 9 y 10 por ciento, parte por razones de interés particular, y parte por el alza ficticia que ha adquirido la propiedad en algunos barrios residenciales de la capital.

Y a este respecto, es menester hacer presente una anomalía que nos parece inconcebible. Casi todas las Cajas de Previsión, cuyos fondos de reserva están formados por imposiciones de empleados de recursos escasos, invierten capitales en edificios centrales de lujo, en los cuales cada departamento tiene un valor que no puede pagarlo ni el mejor rentado de los funcionarios.

Lo lógico sería que las Cajas, correspondiendo a su índole, que es de previsión y bienestar social, construyeran viviendas de precios reducidos, que estén al alcance de sus imponentes, para cumplir en parte la función reguladora del valor de los arriendos y evitar, en esta forma, la especulación de las empresas, congregaciones y de los grandes propietarios

EL FOMENTO A LA PRODUCCION AGRICOLA

Decía en mi publicación anterior, que al aplicar cualquier plan de fomento a la producción nacional, dentro de las disposiciones del proyecto de ley que se estudia, para facilitar la reconstrucción, ayuda y fomento de la producción, en la zona devastada por el terremoto del mes de enero, deberá considerarse a la explotación agrícola entre las actividades que mayor ayuda requieren pues la agricultura proporcionará las materia primas para diversas de las industrias que deben ser protejidas.

De manera que en el estudio de un plan de fomento a la producción agrícola, deberá establecerse primeramente, la importancia que tendrán los diversos cultivos y explotaciones, desde el punto de vista de nuestra alimentación, de producir materias primas alimenticias, que hoy importamos o que sean necesarias para las industrias, o bien destinadas a la exportación prefiriendo las que mayor rendimiento económico den al país y que requieran de menor esfuerzo para su producción. No creo que en la enumeración anterior estén consultados todos los casos que pueden presentarse, puesto que sólo se trata de insinuar algunos aspectos del problema.

Cualquiera que sea el plan que se estudie, en sus líneas generales, no se podrá prescindir de la cuestión brazos. Nuestro país carece de brazos en cantidad suficiente para dar una gran actividad a su producción. El aumento vegetativo de nuestra población, no basta para dar ese gran impulso. Es natural que si podemos llegar a la distribución compulsiva, en algunos casos, de las personas que desarrollan actividades trabajadoras, en parte se podrá salvar esa dificultad. Para arribar a ese resultado se podrían imponer, además, otras medidas, como la prohibición de ocupar hombres robustos, jóvenes, en actividades sedentarias, dando preferencia en ellas a la mujer.

Se dirá: gran parte de los brazos que faltan se podrán reemplazar por maquinarias, cuyo rinde es siempre superior a varios hombres de los que nos faltan. Ello es efectivo en principio, pues, a la vez debemos considerar que nuestro país no es ni será productor a corto plazo de gran parte de esta maquinaria que además es muy cara, y recarga consecuentemente el costo de producción. Por otra parte, la topografía de nuestro país no permite el económico empleo de las mejores máquinas aplicadas a la explotación agrícola, y en muchos casos no cabe sino el trabajo manual, así es que no siempre podremos reemplazar la falta de brazos, en la agricultura, con el empleo de la maquinaria.

Debemos tener presente, que junto con disminuir en proporción importante la cantidad de obreros dedicados a la explotación agrícola, durante los últimos veinte años, hemos aumentado grandemente la superficie cultivada e introducido nuevas actividades que antes no se consideraban en el país, lo que indica que hemos avanzado mucho en el mejor aprovechamiento de brazos del obrero agrícola.

Considerado el punto anterior, y al formar el plan de fomento de nuestra producción, especialmente de la agrícola e industrias con ella relacionadas, tendremos presente, que al producir artículo de consumo con materias primas obtenidas en el país, reemplazamos con ello a iguales cantidades de esos productos que hoy día importamos y, como por esa circunstancia, no tendremos que enviar dinero ni productos al exterior, para pagar aquello que hemos dejado de importar, resulta que la producción nacional equivale, en tal caso, a una verdadera importación de capitales. Es natural que no pensemos que esta política pueda aplicarse sin limitaciones, puesto que con el estado actual del comercio mundial, en principio no exporta quien no compra, salvo que se trate de productos o materias primas que sean indispensables a los importadores.

Para nosotros, la cuestión deberá orientarse hacia la necesidad de llegar a obtener nuestro propio abastecimiento, con nuestra propia producción, y en tal camino, ningún país puede exigir el sacrificio de otro para satisfacer a las solas necesidades de su comercio. Podemos comprar todo lo que necesitamos, pagándolo con la exportación de minerales, pues si en realidad queremos mejorar nuestra situación económica, será indispensable limitar al máximum, la importación de tanto artículo no necesario para la vida, y sin los cuales la humanidad ha pasado hasta los últimos años y que en gran parte contribuyen a la depreciación de nuestra moneda.

El Consejo de Fomento, si encara la cuestión bajo el punto de vista de llegar a producir todo lo necesario para nuestro propio abastecimiento, deberá cerrar los oídos a las sirenas que desde el primer momento le dirán que aquello es imposible, porque seremos incapaces de producir a precios más bajos que la gran industria manufacturera; que será una locura pensar en competir en el mercado internacional, porque ni tendremos calidad, ni precios convenientes para ello. Tales ideas, que parece han predominado en el país, junto con el libre cambio, han sido causas muy importantes para que nuestra producción no se haya desarrollado en debida forma. Complemento de esas ideas, es la exigencia de que cada fábrica, que se instale sea monumental, ojalá la más grande del mundo; es natural que mientras mayor sea su capacidad productiva, los costos serán menores.

Desgraciadamente, los consumidores, no siempre llegan a beneficiarse con ese menor costo, pues la diferencia de centavos o pesos en la elaboración de cada objeto o kilo de artículo producido, que puede representar cientos de miles de pesos para la fábrica, puede permitirle vender algo más barato al mayorista, pero como el producto suele pasar por diversos intermediarios, la reducción en el precio mayorista se pierde en ese camino, cuando no es la misma fábrica que la aprovecha para aumentar sus utilidades, como ocurre en el país en algunos casos, y en otros en que el mayorista no deja sino mínimas utilidades a los comerciantes a virtud de contratos, que así lo establecen. De manera que es raro que el consumidor se beneficie con la gran industria, en cambio se establece el monopolio con todas sus consecuencias desagradables, como ha pasado con la leche, en todas las ciudades donde se ha organizado su comercio en una o pocas manos.

Para la economía de cualquier país es preferible dividir su producción, de manera que cada zona o región se abastezca con su propia producción, en cuanto sea posible, con lo que se evita recargos de fletes inútiles, se dá vida a diversas ciudades, se reparte la riqueza en el país, no se aumenta la desocupación, etc.

Ideas análogas, u otras que concuerden dentro de ciertos límites con las anteriormente expresadas, son las que deberá tener presente el Consejo de Fomento de la Producción, si se desea hacer obra duradera y nacional, que nos lleve a mantener el fomento que se alcance con su benéfica acción. El éxito debemos esperarlo, pues no dudamos que los Consejeros se elegirán entre los ciudadanos más preparados y patriotas, que por sobre todo antepongan el interés nacional.

ROBERTO OPAZO G.

En beneficio de la movilización

No conocemos en sus detalles las bases de la proposición hecha al Alcalde de la ciudad por un consorcio compuesto de accionistas chilenos, para dotar a la capital de una gran cantidad de vehículos modernos, que cobrarían la misma actual tarifa, para mejorar el servicio de locomoción de la ciudad. Se dice que ese consorcio cuenta con veinte millones de pesos para acometer la empresa que se ha propuesto llevar a cabo. De lo que no cabe duda, frente al actual servicio en que se viaja en Santiago, es que la idea debe ser acogida en este caso como en cualquier otro que se presente con suficientes garantías. Por lo ménos, hay que propender a mejorar el servicio de locomoción, interesando a las empresas que pueden hacerlo para que inviertan sus capitales en esta premiosa necesidad pública. No hay ya esperanzas serias que la Compañía de Tracción Eléctrica se decida en emprender la modernización de sus servicios de una manera general, que aumente la dotación de tranvías, que éstos estén en buenas condiciones, y, que, por último, sean dignos de una capital cuya población alcanza al millón de habitantes. Hay que buscar la solución al margen de la Compañía misma fomentando el servicio de autobuses. En las actuales condiciones en que se desenvuelve la locomoción tranviaria, la seguridad del pasajero está en peligro. Los empleados modestos, con escasos sueldos, que no pueden viajar desde puntos distantes de la ciudad a sus oficinas, empleos y faenas, se ven obligados a penosos gastos y a faltar al horario establecido para el trabajo. Los tranvías alteran sus horarios con suma frecuencia, cambian el recorrido y aún más, sufren contínuos desperfectos. El público sufre esta desorganización, ya casi sistemática, en sus intereses pecuniarios y en su buen crédito el empleado modesto.

Los servicios de gondolas, de micro y autobuses contribuyen a descongestionar el movimiento de pasajeros de los tranvías. Sin ellos, la movilización del público de la capital no podría hacerse. Aunque la gran mayoría de las góndolas están muy lejos de satisfacer comodidades mínimas, que tampoco ofrecen los tranvías, lo cierto es que en rapidez y seguridad aventajan a aquéllos. Es, pues, indispensable que la autoridad edilicia busque la satisfacción del problema de la movilización en el acrecentamiento de los autobuses, hasta dotar a la capital de un número tal que facilite la vergonzosa situación en que nos encontramos ahora. El Alcalde de Santiago tiene en sus manos, con la proposición del consorcio a que nos hemos referido, una manera práctica de servir a la ciudad. No importa que la iniciativa de hoy de la empresa que ha propuesto poner en movimiento cien vehículos y otros tantos autobuses, no tenga éxito, porque ese ejemplo puede ser seguido por otra asociación de capitalistas. Decimos esto en consideración a un informe en contrario al proyecto que se dice ha presentado al Alcalde la Dirección del Tránsito, que no conocemos, pero cuyos fundamentos de rechazo deben ser, sin duda, sólidos. El Alcalde debe fomentar la iniciativa particular que comentamos. Ningún servicio más grande podría hacerse a la capital.

EL SECRETARIO DE LA EMBAJADA EN EL PERU SE DESPIDIO DE S. E.

Fué recibido ayer por el Ministro de Relaciones Exteriores y por el Presidente de la República en seguida, el Secretario de la Embajada de Chile en el Perú, don Fernando Illanes Benitez, para despedirse.

El señor Illanes Benítez se dirige en el vapor "Orazio" en viaje al Callao, a asumir su cargo de Primer Secretario de la Embajada en Lima.

EX MINISTRO DE CHILE EN YUGOESLAVIA ESTUVO EN LA CANCILLERIA

Se encuentra en Santiago el ex Ministro de Chile en Yugoeslavia, don Oscar Garcés Silva, quien renunció su cargo a raíz de que asumió la Presidencia de la República el Excmo. señor Aguirre Cerda. Su renuncia fué aceptada.

El señor Garcés Silva conferenció detenidamente con el Director del Departamento Diplomático, don Benjamín Cohen.

HOY TODO el DIA de VENTA

para el Medio Millón de la Polla

QUE SE SORTEA MAÑANA

ENTERO $ 100.— DECIMO $ 10.—

NOTA.— Se invita al público a presenciar el sorteo, que se efectuará, como de costumbre, en el Teatro del Hospicio, segunda cuadra de la Av. Portugal. Se iniciará a las 8 de la mañana en punto.

El Plan de Fomento y nuestra Universidad

AL SEÑOR RECTOR DE LA UNIVERSIDAD DE CHILE.

Después de dos meses de discusión, puede decirse que ha quedado despachado favorablemente el proyecto económico elaborado por el Ejecutivo, a fin de auxiliar a los damnificados del terremoto del 24 de enero y contrarrestar los efectos económicos producidos en el país por dicha catástrofe.

El Consejo de la Corporación de Fomento de la Producción, creado por la ley, deberá, ante todo "formular un plan general de fomento de la producción nacional, destinado a elevar el standard de vida de la población mediante el aprovechamiento de las condiciones naturales del país y la disminución de los costos de producción, y a mejorar la situación de la balanza de pagos internacionales, guardando, al establecer el plan, la debida proporción en el desarrollo de las actividades de la minería, la agricultura, la industria y el comercio, y procurando la satisfacción de las necesidades de las diferentes regiones del país".

La formulación de un plan de fomento, con los fines específicos anotados, exige la existencia de estudios previos, tanto de carácter científico, como de carácter técnico y económico.

La **Técnica** y la **Ciencia** han elevado casi ilimitadamente las posibilidades de la producción, reduciendo, al mismo tiempo la cantidad necesaria de trabajo humano. La **Economía** tiene la misión de orientar la mayor capacidad de rendimiento del hombre, auxiliado por la maquinaria, hacia una finalidad social, y de mejorar las condiciones de vida mediante una distribución más equitativa de los productos y del rendimiento del trabajo.

¿Qué institución podría abordar, con mayor seriedad, esta clase de estudios que nuestra Universidad, si se la dotara de los organismos y medios materiales para ello?

La Universidad podría ampliar considerablemente el radio de su acción en beneficio directo del país, si algunas de sus Facultades, saliéndose de su papel puramente de formación profesional, impulsara el estudio de los grandes problemas nacionales.

Así, por ejemplo, la creación de un **Instituto de Investigaciones Económicas**, dependiente de las Facultades de Economía Industrial y de Ciencias Jurídicas y Sociales, en conexión con nuestra Dirección de Estadística, análogo al **Institut für Konjunkturforschung**, de Berlín, dirigido por **Wagemann**, o del **Instituto de Observaciones Económicas**, que dirige **M. Rist**, en París, es algo absolutamente indispensable. Hay que considerar que, a pesar de la abundancia de economistas en nuestro país, los estudios económicos están en pañales. De otra manera no se explicaría que seamos uno de los pocos países del mundo que jamás han calculado oficialmente su **balanza de pagos internacionales**, ni la **renta nacional anual**, estudios imprescindibles para cualquier investigación económica seria.

El aprovechamiento de las condiciones naturales del país, a que se refiere la ley, no podrá intentarse mientras no conozcamos nuestra realidad económica. La creación de un **Instituto de Oceanografía** dependiente de la Universidad, que estudie nuestra riquísima fauna marina y su aprovechamiento, es condición primordial para resolver el problema de la pesca, con el consiguiente abaratamiento de la vida, y convertir a nuestro país en un exportador de grandes cantidades de conservas de pescados y mariscos.

Para elevar el standard de vida de nuestra población se precisa la creación de un **Instituto de Nutrición**, dependiente de la Facultad de Medicina, análogo al de Tokio.

En este mismo orden de ideas, otras Facultades universitarias podrían crear Institutos análogos a los que sugerimos, y cuya finalidad sería el mejor aprovechamiento de las condiciones naturales del país.

Pero para que la Universidad pueda emprender esta obra magnífica de vivificar sus aulas, poniéndolas al servicio del país, mediante el estudio de los grandes problemas nacionales, es necesario, como lo dijimos al comienzo de estas líneas, que se la dote de los recursos materiales para ello. Y la oportunidad que se le presenta de obtener de la Corporación de Fomento de la Producción estos recursos, es única.

GMO. GANDARILLAS M.

DESCUENTOS AL PERSONAL DEL EJERCITO

El Ministro de Defensa Nacional ha enviado un oficio al Comandante en Jefe del Ejército, en el cual le expone la situación que se le presenta al personal con motivo del exceso de descuentos que sufren mensualmente sus sueldos para cubrir los créditos contraídos.

Agrega el Ministro que contribuye a hacer más difícil esta situación, los créditos otorgados por la Caja de Retiro de las Fuerzas de Defensa Nacional y otras instituciones que conceden facilidades.

Se insinúan en el oficio diversas medidas tendientes a terminar con este estado de cosas que lleva intranquilidad al personal, perturbando la labor que le imponen sus obligaciones profesionales.

Comisiones de indulto

Se ha creído que el decreto gubernativo que pone en manos de una comisión especial las solicitudes de indulto constituye un atentado contra preceptos constitucionales y administrativos. Si la cuestión se juzga con criterio político, es indudable que se le encontrará muchos inconvenientes, pues para eso se han hecho las argumentaciones sofísticas de carácter político.

El Gobierno, al entregar a una comisión el estudio de los indultos, ha procedido con espíritu humano y no ha extralimitado facultades de ninguna especie.

La comisión, por su parte, no falla por simple impresión, sino después de un estudio concienzudo de los antecedentes del reo. En muchos casos se ha visto que había reos que padecieron prisión larga sin que los antecedentes para ello autorizaran semejante absurdo. Muchas veces hemos protestado desde estas mismas columnas por la lentitud fatigosa de la justicia. Procesos por delitos pequeños se han aposentado por largo tiempo en los estrados, sin que se fallaran con la oportunidad que el caso requería. No hacemos un cargo a los jueces, sino que dejamos constancia de un hecho cuyo origen, en la mayoría de los casos, no reside en la voluntad del juez sino en los resortes de los reglamentos.

En este problema particular se quiere ver invasiones del Ejecutivo al Poder Judicial, atropello a los tribunales. Nada de eso existe, y sólo políticamente, como arma de oposición, puede tomarse en cuenta el argumento. Si algunos reos han sido indultados por carecer de méritos y con la señal: "nunca han delinquido" es porque del estudio practicado por la comisión se desprendía claramente que el procesado no tenía por qué seguir en prisión. Es hacerle un mal servicio a una comisión suponiendo en ella espíritu político o pequeñez en su misión, puesto que ella está desempeñando una obra humanitaria, nunca vista en nuestro país.

Las innovaciones no agradan. Siempre se quiere seguir por el mismo y trillado camino rutinario, siempre con el mismo paso lento y fatigoso, creyendo que nada de lo establecido puede tocarse manteniendo los procedimientos añejos, muchos de los cuales, está probado, no han servido sino para eternizar injusticias y para dar a los actos judiciales un carácter desagradable. No hay en este nombramiento de la comisión para indultos, invasión alguna de atribuciones, sino mucho espíritu humanitario, y eso, la política no lo deja ver ni comprender.

Sobre Correos y Telégrafos

Hemos estado refutando ciertas críticas al Servicio de Correos y Telégrafos, contenidas en un memorándum enviado al Ministerio de lo Interior, por el exfuncionario del ramo señor Exequiel González Madariaga.

Nuestros artículos han herido al señor González, porque de paso tocamos asuntos, tales como su jubilación, la violación del secreto telegráfico, y no postal como él anota, y otras menudencias que decían relación con los puntos tratados en su memorándum, y fruto de tal enojo es el suponer que nuestros escritos pertenecen a un funcionario del ramo.

Pues bien, mientras el señor González no compruebe su afirmación con una declaración del mismo diario y mientras el funcionario aludido no se sienta molesto por la posición en que se le coloca, seguiremos suscribiendo nuestra opiniones con la letra G., que desde el comienzo hemos usado.

Por nuestra parte no descenderemos al ataque personal, porque ello sólo regocijaría al grueso público, sino que expondremos ideas y rebatiremos todo aquello que sostenga el señor González Madariaga y que pueda inducir a errores funestos para la buena marcha del Servicio de Correos.

Antes de entrar en materia, debemos aclarar un punto, y este es el de las jubilaciones. No es efectivo que el Estatuto Administrativo haya derogado el art. 153 de la Ley Orgánica de Correos y Telégrafos, que prohibe el ingreso al servicio de funcionarios jubilados de la Administración Pública, pues una Ley especial no es derogada por una Ley general, ni es dable confundir lo que es una **prohibición**, con lo que es una **incompatibilidad**.

Tampoco es efectivo que los ex-Directores señores Joaquín Aguirre Luco y Agustín Vigorena, desempeñaran tales cargos, aceptándose su condición de jubilados. Al efecto, el señor Aguirre Luco fué nombrado Director ad honores, y en cuanto al señor Vigorena, si estaba jubilado, su nombramiento lo hizo un gobierno de facto, el del señor Carlos Dávila, confirmado después por otro gobierno semejante, el del señor Oyanedel.

Todo lo demás de su artículo de ayer, no envuelve mayor importancia, de ahí que para seguir estudiando su memorándum, debamos hacer referencias a su artículo anterior que tiene un relativo interes.

Al efecto, afirmó este ex-funcionario que en la contabilidad que se lleva en la Dirección General de Correos, había funciones que se repetían. Ante tan peregrina afirmación, le emplazamos para que especificara cuáles eran esas funciones, y como en ninguno de sus dos últimos artículos ha comprobado su afirmación, queda en pie lo impreciso y vago de tal denuncia, máxime cuando ahora admite entonando un "loado sea Dios", que existe un control perfecto en la citada Dirección.

Afirmó después el señor González, que los controles establecidos en dicho Servicio, importan un desembolso de tres o cuatro veces mayor que el beneficio que en favor del Fisco se rescata.

Con tal observación se sostiene que todo control debe, cuando menos, financiarse con los posibles rescates de sus fundados reparos, cuando precisamente el efecto de todo control, es evitar la comisión de delitos que importen filtraciones y desfalcos, gracias a que los funcionarios que rinden las diversas cuentas, saben que ellas son minuciosamente revisadas en sus egresos como en sus ingresos.

A menor control, menos empleados, anotan los argumentos del señor González Madariaga.

A mayor control, menos desfalcos, decimos nosotros, basados en la lógica y en la experiencia.

En su respuesta el señor González, como ya lo hemos dicho, nos atribuyó, como dirigida al Departamento de Contabilidad y Control de los Servicios de Correos, una frase en que se hacía referencia a la Contraloría General, y sobre tal error hilvanó el resto de su artículo, adocenándolo, para no ser menos, con datos desprovistos de verdad, cuya verificación debió efectuar antes de entregarlos a la prensa.

Al efecto, anota el crecido gasto que origina al erario público el Departamento de Contabilidad con su personal dedicado a los Libros y registros de rigor, sus controles, etc., manifestando que cuenta actualmente con 80 empleados con un gasto de $ 1.096.982,62, cuando antes, en 1920, el número de empleados era de 43, y en 1933, de 56. Deja también constancia que los reparos a las diversas cuentas no arrojaron, en el año 1938, ni siquiera $ 21.000.

Vamos a ver ahora cual es la verdad de todo ésto.

Los empleados del Departamento aludido suman 79, y el gasto que ellos originan alcanza a $ 965.902.72, advirtiendo que en la Ley de Presupuestos del año 1920, este mismo Departamento contaba con 58 empleados, lo que arroja entonces una diferencia a favor de 21 empleados para el año 1938.

Sin embargo, lo que ignora el señor González Madariaga, es el por qué de esta diferencia, y ello no es de extrañar, pues como hemos dejado establecido, dicho señor telegrafista es técnico en ese ramo, conoce muy bien el Morse, los circuitos, los vasos, hilos conductores, etc., pero ignora materias administrativas o técnicas que se relacionen con asuntos postales o de contabilidad y control, pecando por ello, en su base, toda argumentación.

El señor González, no sabe que en el año 1920, aún no se había implantado la contabilidad por partida doble, que no se llevaban registros, resúmenes de las entradas del Servicio, para poder confeccionar los Presupuestos; no existía la Sección Abastecimiento, que controla la distribución de materiales del Servicio, no existía la Sub-Sección Inventario, de Fianzas y una serie de otros controles cuyo funcionamiento ha permitido que tomando en cuenta la comunicación postal y telegráfica y los impresos libre de porte el superávit que el año 1926 alcanzó solamente a $ 6.638,02, haya llegado en 1937 a **cinco millones, ciento noventa y tres mil, quinientos cincuenta y un pesos, sesenta y cuatro centavos**.

Y para que se admire le podemos proporcionar otro dato al señor Exequiel González.

El número de empleados que actualmente controla en el Departamento de Contabilidad el Servicio de giros, alcanza a seis empleados con un gasto de sueldos de $ 55.748.60. ¿Y sabe este ex-funcionario, a qué valor alcanza el total del control minucioso que ejecutan esos 6 empleados?

Se lo diremos, en forma comparativa con el año 1926, en 1938, ese total fué de $ 132.829.156,87.

En 1926 el total de giros pagados alcanzó a $ 31.886.282,81, y en 1938, se pagaron giros por un valor de $ 132.717.647,29.

Compare el señor González estas cifras, y después opine sobre la labor de los controles y su importancia.

En cuanto a los reparos formulados en 1938, también le vamos a rectificar los datos.

En 1938 se formularon a las cuentas de Telégrafos 2.485 reparos, con un valor de $ 22.061,70, y en Correos los reparos alcanzaron a 426, con un valor total de $ 32.856,02.

No cabe duda que el señor González Madariaga, le tiene un verdadero pavor a la contabilidad y control, y no debiera ser así, ya que él sabe muy bien lo que significaba esta labor en la época en que se desempeñó como Secretario del Telégrafo en Valparaíso.

Ante todos estos datos y observaciones, el Supremo Gobierno y el señor Director General del Servicio, no podrán por menos que dejar de mano el memorándum del señor González, que solamente le ha servido para hacerse presente al señor Ministro del Interior y recibir una felicitación que, tal vez por un olvido, no le fué enviada conjuntamente con la dirigida al Coronel señor Janke al alejarse de la Dirección General.

Oficina de propiedades Carlos Ossandon

80.000.— PROXIMO SEMINARIO y Bilbao, bungalow bien tenido, 800 mts. de terreno, 2 dormitorios, baño instalado, recibos, dependencias, jardín, entrada de auto. Deuda: 46.000.— Ossandón.

110.000.— AV. MIGUEL CLARO, 2 cuadras de Providencia, casa en buen estado, con 492 mts. de terreno (8.20 x 60 mts.). Dos halls, comedor, 6 dormitorios, 2 baños, dependencias, arboleda frutal, parrón, subterráneo.— Bandera 168

130.000.— AV. BILBAO, INMEDIATO a la Plaza, chalet esquina, aislado, porch, living, comedor, escritorio, 3 dormitorios, baño instalado, terraza, dependencias, jardín, garage. Deuda: 80,000.— Ossandón.

130.000.— PROXIMO PARQUE Providencia y Av. Salvador, chalet bien tenido, dos pisos, 3 dormitorios, baño instalado, recibos, escritorio, toilette- visitas, terraza, dependencias, jardín. Deuda: 18 mil.— Bandera 168.

135.000.— PROXIMO A LA CASA de Huérfanos, chalet moderno, bien tenido, 10,20 x 27 mts. Recibos, escritorio, chimenea, toilette visitas, 3 dormitorios, baño instalado, dependencias, jardín, parrón, gallinero. Deuda: 67.000. — Ossandón.

150.000.— INMEDIATO A AV. SALvador y Bilbao, chalet moderno, (15 x 40 m.). Living con chimenea, comedor, escritorio, 3 dormitorios, baño instalado, toilette de visitas, terraza, dependencias, jardín, patio; garage. Deuda: 17.000 Bandera 168.

155.000.— AV. EL BOSQUE, ESpléndido chalet esquina, rodeado de jardín, construcción de concreto y ladrillo. Se compone de 2 dormitorios grandes, baño instalado, recibos, escritorio, chimenea, dependencias, garage. Deuda: 70 mil.— Ossandón.

157.000.— PROXIMO AL PARQUE Providencia, chalet bien tenido, dos pisos, 200 mts. de terreno, construcción sólida. Recibos salamandra, 3 dormitorios, baño instalado, dependencias, jardín, garage. Deuda: 22.000.— Bandera 168.

170.000.— AV. BILBAO, EN LA MEjor situación, chalet recién terminado, dos pisos, construcción de concreto y ladrillo; 12.50 x 25 mts. Recibos, escritorio, 2 terrazas, 3 dormitorios, baño instalado, dependencias, jardín, garage.— Ossandón.

170.000.— AV. CONSTANZA, PROximo Providencia, chalet en buen estado, dos pisos, 15 x 45 mts. Recibos muy amplios, escritorio, 5 dormitorios, baño instalado, dependencias, jardín, arboleda frutal etc. Deuda: 27.000.— Bandera 168.

160.000.— AV. MANUEL MONTT, próximo Bilbao, chalet esquina, rodeado de 300 mts. de jardín; construcción de concreto y ladrillo. Recibos, escritorio, toilette visitas, 5 dormitorios, baño instalado, terraza, dependencias, garage. Deuda: 25.000.— Ossandón.

185.000.— ENTRE PROVIDENCIA y Costanera, bungalow moderno, rodeado de jardín, 552 mts. de terreno; libre de contribuciones. Recibos con parquets y chimenea, 3 dormitorios, baño instalado, cocina id., dependencias, departamento para empleadas independiente, garage etc. Deuda: 80,000.— Bandera 168.

200.000.— AL LADO DE AV. SALvador, próximo Bilbao, chalet recién terminado, aislado, 15.50 x 35.50 mts. Recibos, escritorio, chimenea, toilette visitas, 3 dormitorios, 2 baños, dependencias, jardín, terrazas, entrada de auto.— Deuda: 84.000.— Ossandón.

210.000.— ENTRE LOS LEONES Y Constanza, chalet moderno, aislado, 22 x 39 mts. Recibos, escritorio, 4 dormitorios, 2 baños instalados, dependencias, dormitorios de empleada independientes, jardín, parrón, entrada de auto. Deuda: 80 mil.— Bandera 168.

210.000.— GRAL. DEL CANTO, dos cuadras de Providencia, chalet moderno, estilo español, aislado: 15.50 x 30 mts. Recibos, toilette visitas, terraza, 4 dormitorios, 2 baños, dependencias, jardín, parrón, gallinero, entrada de auto. Deuda: 60.000.— Ossandón

220.000.— AV. GRAL. KORNER, próximo Bilbao, chalet esquina, rodeado de 730 mts. de jardín, construcción moderna, dos pisos, 4 dormitorios, baño instalado, recibos, chimenea, dependencias, pieza de guardar etc. Deuda: 70.000. Bandera 168.

220.000.— AV. TOBALABA, PROximo a Providencia, chalet moderno, dos pisos, construcción muy sólida, 100 m² de superficie. Recibos, parquets, chimenea, toilette visitas, 1 dormitorio, baño instalado, dependencias, jardín, garage. Ossandón.

240.000.— AV. EL BOSQUE, DOS cuadras de Providencia, chalet moderno con calefacción central, rodeado de 1.250 mts. de terreno (19 x 65 mts.). Recibos, escritorio, toilette visitas, chimenea, 3 dormitorios, baño instalado, terraza, dependencias, jardín, árboles frutales, garage, pieza de guardar. Deuda: 80.000.— Bandera 168.

250.000.— AV. BILBAO, CHALET esquina, en perfecto estado, dos pisos, 16.50 por 33 mts. Recibos, escritorio, toilette visitas, chimenea, 4 dormitorios, baño instalado, dependencias, jardín, parrón, árboles frutales, garage. Deuda: 24 mil.— Ossandón.

280.000.— BARRIO LOS LEONES, 3 cuadras de Pedro de Valdivia, chalet esquina, rodeado de jardín, 27 x 27 mts. Construcción moderna, dos pisos, parquets, 3 dormitorios, 2 baños instalados, recibos, toilette visitas, dependencias, garage. Deuda: 120,000. — Bandera 168.

285.000.— MARIA LUISA SANTANder, chalet moderno, aislado, construcción de primer orden. Recibos, chimenea, salamandra, escritorio, gran terraza, 4 amplios dormitorios, 3 toilettes instalados, dependencias, jardín, piscina, garage.— Ossandón.

290.000.— ENTRE LYON Y PEDRO de Valdivia, antes de Bilbao, chalet moderno, rodeado de 500 mts. de jardín; calefacción central. Recibos, chimenea, escritorio, toilette visita, 4 dormitorios, 2 baños instalados, dependencias, garage. Deuda: 160.000.— Bandera 168.

280.000.— AV. ANTONIO VARAS, próximo a Providencia, chalet recién terminado, con calefaccion central y parquets. Living, comedor, escritorio, 4 dormitorios, 2 baños instalados, toilette de visitas, dependencias, jardín, patio y garage.— Ossandón.

300.000.— INMEDIATO A BILBAO y Miguel Claro, chalet moderno, 2 pisos, con calefacción central y parquets. Living, bar, comedor, escritorio, 4 dormitorios, 2 baños instalados, toilette de visitas, terraza, dependencias, jardín, piscina, terraza, garage.— Bandera 168.

300.000.— AV. LYON, INMEDIATO a carros, residencia moderna y elegante, con calefacción central y parquets. Living, comedor, escritorio, 4 dormitorios, 2 baños instalados, toilette de visitas, dependencias, jardín, patio y garage.— Fuerte deuda.— Ossandón.

310.000.— AV. APOQUINDO, INMEdiato a carros, chalet recién terminado, con calefacción central y parquets. Hall, living con chimenea, comedor, escritorio, 7 dormitorios, 2 baños instalados, dependencias, garage, 3 ojo pagado. Deuda: 120.000.— Bandera 168.

320.000.— AV. LOS LEONES, ESquina, chalet moderno, rodeado de 1,070 m2 de jardines, árboles frutales, parrón. Living con chimenea, 2 comedores, escritorio, 5 dormitorios, 3 baños instalados, toilette de visitas, dependencias, calefacción central y parquets, garage. Deuda: 85.000.— Ossandón.

325.000.— CASI ESQ... vador, chalet recién ... calefacción central ... ving con chimenea, ... critorio, 4 dormito... instalados, toilette ... pendencias, jardín ... Deuda: 140.000.— Ba...

380.000.— EN LAS ... nes del Estadio Fra... to carros, chalet ... gante, con calefa... Amplio living con ... comedor, escritorio, 2 baños instalados, ... sitas dependencias ... les frutales (900 ... da: 50.000.— Ossand...

350.000.— ENTRE A... ra y Providencia, ele... cia con calefacción ... con chimenea, com... rio, 4 dormitorios, 2 ... lados, toilette de ... dencias, terreno para ... rage. Deuda: 90.000 ...

440.000.— ENTRE A... ra y Providencia, ... dro de Valdivia, res... terminada, con cal... tral y parquets. E... no". Living, comedor ... dormitorios, 2 baños ... pendencias, jardín, ... Tiene renta un depa... living, comedor, 2 ... baño instalado.— Os... BANDERA 168. — C...

Vendo en Providencia y Los Leones

Carlos Ossandon G.-Bandera 168

21) EMPLEADOS BUSCADOS

SE NECESITA UN NIÑO DE 15 años. Bascuñán Guerrero 230.

CAMARERA NECESITO. HOtel Quinta. Mapocho 3502. 1.o Ab.

LA SEÑORA FUENZALIDA ofrece, necesita cocineras, niñeras, niñas servicio doméstico — Santo Domingo 1181. 10 Ab.

TINTORERIA BLEY. NECESIto moza de 16 años, y aplanchadora pañera. Ñuble 1175.

NECESITO EMPLEADA COMpetente abarrotes, mercería. Casa Bravo. Talagante.

MOZO RECOMENDADO CAma adentro, necesito. Vicuña Mackenna 662. 1.o Ab.

NECESITASE MAESTRA COcina, buen sueldo. Amunátegui 7. 1.o Ab.

23) FRUTOS DEL PAIS

NUECES COMPRO. CUALquier cantidad, pago máximo. Tomás Oea. Borjas 167. Teléfono 82033. 3 Ab.

24) HOTELES Y RESTAURANTES

Residenciales y Pensiones

CONTRA DOLOR DE CABEza. ¡¡Obleas Chinas Li-Wu-Pat!! (abril 26

ARRIENDO PIEZA AMOBLAda c|sin pensión, vendo lámpara colonial. Sotomayor Nehauss 4.

RESIDENCIAL FLORENCIA, Monjitas 808. Teléf. 67454. Espléndidas piezas matrimoniales con balcones a la calle, servicios higiénicos, muy buena comida.

RESIDENCIA ARGENTINA, LA mas céntrica, Ahumada 170. Piezas interiores - exteriores, con pensión.

SE ARRIENDA UNA PIEZA con pensión. Santo Domingo 2951 1.o Ab.

ARRIENDO BUENA PIEZA, con pensión. Santo Domingo ...

CASA FAMILIA. ARRIENDA pieza y da pensión mesa. Moneda 638. 2 Ab.

MOLINA 20, ARRIENDASE PIEzas calle sin muebles, con pensión, viandas. Abril, 4.

PIEZAS INDEPENDIENTES. Buena pensión. Agustinas 1560. 4 Abril.

Sus PIELES
ARREGLAMOS Y MODERNIZAMOS CON POCO GASTO
PELETERIA EUROPEA
Sto DOMINGO 1033
AL LADO DE LA Cía DE GAS
CURTIDOS y TEÑIDOS

PARA SU TOCADOR EL DELICIOSO JABON 43
$ 1.- EL PAN

25) MODAS, INTERES PARA EL HOGAR

GRAN NOVEDAD MODELOS fieltro neo-fieltro. Desde $ 35. Hechuras transformaciones, copias exactas. El Sombrero Parisiense Moneda 890 casi esquina Estado. 9—Ab.

CREDITOS: CUELLOS, ZOrros, abrigos nutria, paño, trajes, batas. Recibimos hechuras de pieles, trajes. Coquimbo 615, teléfono 50734.

¡¡¡COLEGIALES!!! COLCHOnes de lana tipo internado $ 145. En algodón blanco 85. Almohadas de lana 18. En algodón blanco 10. Riquísimas sobrecamas una y media plaza 34. Especialidad en trabajos finos para novios. Fábrica; García Reyes 736 (entre Rosas y San Pablo).

ABRIGOS, TRAJES SASTRE. Ofrece Maison Cecil. Brasil 27-A. Teléfono 74843. Facilidades de pago. Abril 2.

PIELES, CURTIDOS, TEÑIDOS, transformaciones, precios módicos, facilidades pago. Gran Avenida 2748 19 Ab

DULCE DE MEMBRILLO POR grandes y pequeñas partidas se vende. Hecho por esmerado y prolijo procedimiento. Haga sus pedidos con tiempo. Pedregal 264. Teléfono 61405.

MODELOS SOBRE MEDIDA. Modas, confecciones, transformaciones, precios módicos. Molina 141. Teléfono 91674. 21 Ab.

¡SEÑORAS! PARA VESTIRSE elegante y económico, ofrecemos con facilidades, trajes sastre y abrigos. San Antonio 323. Recibimos hechuras. 20 Ab.

SARA VIAL DE BRAVO, ANtigua modista, Portugal 174. Se trasladó San Antonio 57, donde seguirá atendiendo a su distinguida clientela y al público en general. (abril 21

COCHECUNAS: FABRICACION "Rommer" son buenos, prácticos, higiénicos, Delicias 2099. (abril 23

EL SOMBRERO ELEGANTE Exposición sombreros fieltros, modelos exclusivos, últimas novedades de la moda.— Hechuras transformaciones perfectas Rosas 920. 8—Ab.

HAGO FAJAS UNICO MODElo. Facilidades pago Marcoleta 424.

COLCHONES, LANA, COtíes, crín. Encontrará en Colchonería Francesa. Refacción a domicilio. San Diego 8. Teléfono 86259. 24—Ab.

¡¡¡MADAME ALICE!!! SANTO Domingo 810, ofrece abrigos finos $ 120, 155, 180, 220 (Trabajo de modisto trajes sastre importados 160, 240. Visiten sección ropa interior, para damnificados, abrigos, percio costo ¡¡¡No confunda!!! 7—Ab.

MODISTA COMPETENTE A casa particular, no taller. Precios módicos. Nataniel 380. 5 Ab.

¡¡MADAMA LOBERTE!! SAN Diego 219 abrigos forrados sedas $ 120, 155, 180, trajes, sastre casimir importardo 155, 220 para damnificados, abrigos precio costo. Provincia. contra reembolso. 7—Ab.

TEJIDOS FINOS NOVEDOSOS casacas, paletoes escoceses, listados, Balladeras $ 16; Batones lana doble $ 125.—; Trajes tejidos: Fábrica Francesa Avenida Matt 1043. 7—Ab.

SEÑORITA; ASEGURE SU porvenir. En el Instituto Femenino Estado 225. Aprenda Corte y Confección en Modas y Lencería, "Sistema Camps". Sombreros. Flores y Bordados. Se cortan moldes y trajes de medida. 5—Ab.

CONTRA NEURALGIAS: ¡¡Obleas Chinas Li-Wu-Pat!! (abril 26

MODISTO EUROPEO. VIENES. Arturo Prat 219. Se hacen trajes y abrigos estilo sastre, para señoras. Especialidad en trajes de Amazonas, trabajo garantido precios módicos, lutos en 24 horas. 29 Ab.

"PIELES" CURTIDAS, TEÑIdas, confecciones cueros, y cuellos. Morán. Carmen 686. 2 Ab.

ABRIGO NUTRIA IMPORTAdo véndese ocasión. Cienfuegos 42 1.o Ab

PARA MUEBLES
MUEBLERIA PRINCIPAL
CATEDRAL 1023
al llegar a Plaza de Armas
Gran surtido Dormitorios Hall Comedores etc.
enchapados e imitaciones
Facilidades de pago
8 Abr.

25) MODAS, INTERES PARA EL HOGAR

MADAME MADELINE, SANTO Domingo 829 ofrece abrigos elegantes $ 120, 140, 180, con cuello piel 240. Trajes sastre hecho por sastre especialista. Casa proveedora de la Cooperativa Cía. Chilena de Electricidad. 13 Ab.

26) METALES Y MINERALES

ACERO MINA, ALTA CALIDAD, dinamita Nobel, guía, fulminantes Existencia permanente. Bajos precios. Atención rápida. Mercería Libertad. Delicias 3023. 3 Ab.

COMPRO FIERRO VIEJO DE autos, camiones y tractores. Teléfono 86049. Abril, 4

28) MUEBLES Y MENAJES EN GENERAL

PARA MUEBLES NORMANDOS y de estilo. Consulte: Mueblería Traiguén. Toesca 2023 Fono 88257.

BAÑOS, CALENTADORES LAvaplatos, cocinas. Precios bajísimos Fábrica "Mévida". Chacabuco 12. 3 Abril

¡ ¡ ¡ MODERNICE SU hogar!!! Recibimos sus muebles antiguos, entregamos modernos, "La Baquedano", San Diego 1283.

¡¡¡OCASION!!! MUEBLES modernos: Comedores, dormitorios, halls. Facilidades pago. "La Baquedano". San Diego 1283.

¡¡NO PAGUE EL LUJO!! Aproveche la gran liquidación de muebles modernos, estilo última creación, que ofrece Fábrica "Las Delicias". Oportunidad para comprar bueno, a bajísimos precios. Alameda 3035.

POR INAUGURACION DE LA Fábrica de Muebles Imperio, para darla a conocer al público, por este mes vendemos al costo juegos de dormitorio, comedor, hall y muebles sueltos. Grandes facilidades de pago. Delicias 2887. 1.o Ab.

28) MUEBLES y MENAJES en GENERAL

COMPRO LANA, CRIN, PAGO mejores precios. Chacabuco 29 Teléfono 92244. Abril. 4

PARA BUENOS MUEBLES DE cocina, "Maglio". Carmen 467 14 Ab

OCASION: PRECIOSAS LAMparas cristal. Dieciocho 252. 6 Ab

PAGAMOS EL MEJOR PRECIO por muebles, menajes completos. San Diego 1283. Teléfono 52211.

$ 350, DORMITORIO; OTRO $ 580; amoblado comedor $ 520; piano, máquina Singer, hall confortable, amoblado escritorio, ropero $ 140, catres, marquesas, colchones, mesas, sillas, vendo urgentísimo. Lira 933. 1.o Ab.

SOMIERES, MARQUESAS colchones, muy baratos, medidas composturas de somieres en 24 horas. Fábrica "El Sol" San Pablo 2271. Teléfono 64806.

SOBRECAMAS
CATRES
Y ROPA DE CAMA. LA FAMILIA
DELICIAS 2698
PRECIOS REBAJADOS.

MUEBLERIA HOLLYWOOD. Dormitorios 200; comedor 200; hall 150. Facilidades. Bandera 166. 8—Ab.

HALL
LIVING-ROOM
FELPAS GENEROS
PARA TAPICERIA
Antes de comprar consulte
"LA CAPITAL"
MONEDA 952
8 Abr.

28) MUEBLES Y MENAJES EN GENERAL

¡¡¡OCASION VENDO!!! AMOblados dormitorios, comedor y muebles sueltos. Delicias 2456. Abril, 19

COMPRO MUEBLES, CATRES, cocinas, menajes. Teléfono 51070 2 Ab.

¡¡URGENTE!! VENDO COMEdor, dormitorio, confortable, ropero, velador modernísimo. Castro 11. 11 Ab.

¡NOVIOS! ¡SEÑORAS! Amueblen su casa con elegancia y confort, a bajísimo precio, con grandes facilidades, sin recargo. Mueblería Rosenblatt. Bandera 539. 31—M.

28) MUEBLES y MENAJES en GENERAL

¡¡ATENCION!! COMPRE SUS muebles nuevos o usados, de ocasión. Máquinas "Singer" grandes facilidades pago, únicamente: San Diego 1877. 16 Ab.

FAURE: MUEBLES. ARTICUlos de cocina. Carmen 315. Pasado Jofré Abril, 19

ARMADORES BLACK SEÑOra, necesito. Gorbea 2860. Abril, 2.

MUEBLES MODERNOS: ENchapados, imitaciones, novedosísimos, estilos, dormitorios, comedores, hall. Facilidades muy liberales. San Antono 62. (abril 22

COMPRAMOS CATRES, MUEbles, máquinas. Teléfono 52291. 2 Ab.

CONTRA RESFRIOS: ¡¡OBLEas Chinas Li-Wu-Pat!! 26 Abril.

MAQUINA CALADORA MESA redonda y estante para comedor vendo de oportundad. A la vista todo el día hasta las 5 de la tarde. Carmen 96. Casa 21. 3 Abril.

MUEBLES MIMBRE GRANdes novedades. Visíteme, verá lo nunca visto. Inmenso surtido para todos los bolsillos, coches grandes, chicos andadores, papeleros, costureros. San Diego 33. Abril, 12.

VENDO MESA COMEDOR, enchapada, caoba, seis tableros, ocasión. Herboso 780. 6 Ab.

"LA MUEBLERIA ARGENTIna", vende muebles con grandes facilidades de pago y a precios sin competencia. San Diego 277-281. Fono 74895. 13 Ab.

PARA BUENO Y BARATO, Mercería Ahumada 42. 13 Ab.

29) MATERIALES DE CONSTRUCCION

CEMENTO MELON, SACK

FIERRO ACANALADO GALVAnizado. Morandé 817.

ZUNCHOS LISOS, AMPOLLAdos, donde Sack.

PINTURA EN PASTA SACK.

FIERRO REDONDO, CONStrucción. Sack.

FIERRO GALVANIZADO, LIso. San Pablo 1179.

PARA FIERRO SACK

S. SAK BARRACA FIErro. San Pablo 1179. Morandé 817. Precios bajos.

¡¡¡DEMOLICIONES!!! GRAN surtido de materiales para construcciones Avda. General Bustamante 772. Teléfono 45184. 7 abril

PUERTAS, VENTANAS, GALErías, mamparas, surtido más completo en plaza listo para entrega y también sobre medina. Despachamos provincia Grandes Talleres Fénix, Delicias 739 7 abril

TECHO — FIERRO ACANAlado de todas dimensiones ofrece: Matucana 551

GRAN EXISTENCIA: MATEriales nuevos, usados, ocasión. Ofrece: Almacenes Material Construcción, Santo Domingo 1135. Teléfono 80323. 16 A

LIQUIDACION MATERIAL demolición, por entrega loc. Domeyko 2380.

¡¡¡FERIA MATERIALES CONStrucción, San Diego 1671, Teléfono 51000!!! Vigas pino y roble, diversas medidas, puertas, ventanas, tragaluces y todo lo concerniente al ramo. Abril 2

FABRICA DE PLANCHAS Y cornisas de yeso, para cielo, en existencia. Personal competente. Ferrer. San Luis de Francia 1650. 5 Ab.

CONTRA REUMATISMO: ¡¡Obleas Chinas Li-Wu-Pat!! (abril 26

GALVEZ 128: REALIZO ENchas Cine, para techo, mineras roble, álamo, pino, puertas, ventanas, galerías, canales, pisos, piso, cielo, adobes. 8 Ab.

PAPELES PINT...

PAPELERIA CEN...
de EVARO ...
Matías Cousiño 11...
Muzard
Aviso a mi distinguida clientela que acabo de recibir un completo surtido de papeles en colores suaves y al gusto más exigente. También he recibido una nueva remesa de papeles "Sanolin" y "Salubra" para reemplazar a las pinturas, que son higiénicos y más baratos que pintar. En este establecimiento encontrará un variado surtido en papeles blancos, dorados, plateados, imitación estucos, etc., y todo lo que es del ramo.
Esta es la única Casa que por su gran existencia en papeles nacionales e importados puede ofrecer los precios más bajos de plaza a alcance de todos los bolsillos

29) MATERIA... CONSTRU...

¡¡¡BODEGA DE M... les!!! Arturo Prat 650... 66668. Ofrece: Pino Or... ble. tablas piso, cielo... ventanas, tragaluces, etc.

ELEMENTOS META... Construcciones. Amarr... les y abiques. Ganchos... ño. Atendemos pedidos... cias. Maestranzas "Ona... mo Ecala 2728. Teléfono...

PARA BUENO, BARAT... cería, Ahumada 42.

COMPRO DEMOLICION... turo Prat 227.

COMPRO Y VENDO... clase materiales demoli... turo Prat 227.

PLANCHAS FIERRO ... fecto estado, comprama... Eleu 1475.

30) MAQUINAS ... TRADOR... GRIBIR...

SU MAQUINA ESTA... mndela San Diego 2... ne 87590. Agujas. Siger y otras marcas.

COMPRO MAQUINAS... pl mano, boletos en... Mc Iver 162.

TALLER TECNICO P... praciones de máquinas... dbir. sumar y calcul... jas 654. Teléfono ...

COMPRO MAQUINAS... también empeñadas... lio. Lira 933. Teléfono...

SE VENDE MAQUINA... avar ropa marca ... San Francisco N.o 865, 3 a 7.

MAQUINA APLANC... compro. Delicias 3535. 91744.

MAQUINAS DE COSE... fas mensuales, vende. domicilio. M. M. Casilla...

31) MOTORES, ... QUINARI... ARTICUL... ELECTRI...

¡¡¡MOTORES ELECTR... Dínamos, ocasión. San... 222.

¡¡¡IMPRENTAS!!! 4 ... pedal, ocasión vende. ... co 26.

CARRETILLAS TUB... palas, regueras ... doras. ofrece Fábrica... Americana 245. Teléfono...

VENDO BATIDORA ... cía. San Pablo 1082.

Comprando MUEBLES RI...
Comprará lo me...
Somos fabrican... no revendedo...
SAN ANTONIO ...

GUIA PROFESIONAL

ABOGADOS

LISANDRO SANTELICES
Huérfanos 1112. Teléfono 86831. 31 Dc. 1939.

SALAS ROMO Hnos.
Huérfanos 1294, 7.o Piso. 31 Mzo.

ALEJANDRO SERANI B.
Huérfanos 1294. Departamento 85. 31 Mzo.

MEDICOS

Dr RAIMUNDO RATINOFF
Asma - Corazón
Broncopulmonares, Rayos X., Manuel Rodríguez 764.
Teléfono 84639. (abril 20

Dra. LUISA PACHECO de AVILES
Medico Cirujano
Señoras y niños, tratamientos esterilidad femenina. Consulta 2-5. Nataniel 475. Fono: 86762. N.O.

KRUMBACH
Especializado Alemania.
Señoras. Impotencia. Venéreas. Varices, 4 - 6. Delicias 870. 3 Abr

CLINICA UROLOGICA
Dr. Lira Valencia
Enfermedades Riñones, Vejiga, Prostata, Venéreas. Pensionado. Radiografías. Laboratorio. Huérfanos 2247. Teléfono 82207. 31 Mz.

WAUGH ROJAS
Cirugía.
Impotencia Sexual.
Varices. Hemorroides.
Miraflores 489. Teléfono 82143. 23 Ab.

Dr. GORGEWSKY
Rayos X.
Estómago. Hígado.
Broncopulmonares. Diabetes
2 a 5.
Se trasladó a Almirante Barroso 57 31 Mzo.

LOIS
Catedral 1647.
Urinarias - (3 - 5).
64364. 17 Ab

Dr. ICAZA BARROS
Domeyko 1855.
Teléf. 61870. 18 Ab.

LOPEZ CORTES
2 - 6
Piel venéreas. Electromedicina
Estado 42 30 Ab.

VICTOR MATUS BENAVENTE
Ginecología.
Teléfono 89612. 27 Ab.

Dr. DIMITSTEIN
Exclusivamente señoras.
Rayos X.
Ahumada N.o 47 12 Ab.

DOCTOR GRUNWALD
Oído, nariz, garganta, Agustinas 972. 4 - 6. 31 Mzo.

GASTON RAMIREZ
Piel, Sífilis, Venéreas.
Agustinas 972. — Depart. 820. 8 Abr.

DOCTORA BEHM
Mac-Iver 663. 19 Ab.

A. WAISSBLUTH
Especialidad corazón, pulmón. Rayos X, estómago, sífilis. Delicias 2294. 3.30 - 6.30. Teléfono 60092. 2 Abr.

Dr. YEPEZ
Señoras.
Estado 360. Teléfono 67662. 2 Abr.

Dr. JUAN ASTORQUIZA SAZZO
Ginecología y cirugía de señoras. Diatermia, Ultratermia. Solurvir. Consultas, de 4 a 6. Ahumada 47. 6.o Piso. Teléfono 88197. 7 Abr.

Dr. E. FERNANDEZ NAVAS
Médico-Veterinario.
San Francisco 1171. Teléfono 51822. 12 Ab.

MANUEL FRANCISCO BECA
Estudios Alemania. Mentales y nerviosas. 4-6. Rosales 1680. — Telef. 87289. 15 Ab.

FAIVOVICH
Corazón, pulmón, estómago. Rayos X. Nataniel 426. - 63975. 12 Ab.

ADRIAN PIERRY
Pulmón — Rayos X
Agustinas 972 — Dep. 716
4.30 — 6.30 Abril. 14

ERNANI PARODI
Piel, Sífilis, Venéreas.
Arturo Prat 177. 19 Oct.

WAISSBLUTH
Corazón, pulmón, estómago, hígado. Rayos X. Puente 622.— 64177 22 Ab.

VETERINARIOS

Dr. E. FERNANDEZ NAVAS
Médico - Veterinario.
San Francisco 1171. Teléfono 51822. 13 Ab

OCULISTAS

CONTARDO ASTABURUAGA
Huérfanos 930.
Oficina 74.
Teléfono 69981.
(4 a 7) 18 Ab.

OPTICOS

OPTICA KOHN
Pasaje Matte 23. Casilla 1509. 28 Dic 939

OPTICA HERMANN
Instituto especialista en anteojos. Estado 40. 17 Jul.

DENTISTAS

JULIO FLORES
Facilidades pago, Puente 585. 18 Ab.

Dr HECTOR PACHECO PIZARRO
Cirujano-Dentista.
Trabajos rápidos y extracciones difíciles. Consultas: 3 a 8. Agustinas 1269, 4.o piso. Teléfono 82222 y 61901 N/O

Dr. ALBERTO GIUGLIANO
Estudios en EE. UU.
Especialista piorrea. Protesis. Radiografías. Rayos. Solux. Atiende de 9-12 y 3-6.
Alameda 881.— Teléfono 84252. 12 Ab.

ENRIQUE MORENO
Dentista.
San Antonio 787. 3 Abr

ALFONSO PINO
Moneda 973. Oficina 737. Teléfono 61596. 16 Ab

WENCESLAO MUÑOZ.
San Diego 374. Dentaduras artificiales. — Oro. — Paladen. — (abril 26

Dr. MAURICIO BALTIANSKY S.
Cirujano-Dentista
Extracciones indoloras. Alameda 870. 16 Ab.

Dr. ANTONIO RODAS SANCHEZ
Cirujano-Dentista.
Moneda 1035. — Teléf. 84365.— 2.o Piso. 16 Ab.

Dr. ARTEMIO BARRIENTOS
Radiografías, Porcelanas, Cirugía. Dental. Agustinas 972. Teléfono 80645. Pida hora. 17 Ab

CARLOS DE LA FUENTE
Dentista.
Simón Bolívar 35.
Teléfono 66005. 31 Ab.

LADISLAO ARZE
Dentaduras — Composturas rápidas — Puentes. San Diego 374 Teléfono 60497. 25—Ab.

ESCUELA DE MECANICA DENTAL.
CURSOS RAPIDOS DIURNOS Y NOCTURNOS.
SAN MARTIN 45.
9 Ab.

MECANICOS DENTALES

DENTADURAS
Placas, composturas, dos horas. Precios módicos. Barahona, San Francisco 120. Abril, 30.

DENTADURAS, COMPOSTUras, placas en 2 horas, Laboratorio Dental. San Martín 45. 27 Ab.

PLACAS DENTALES, COMposturas ultra rápidas, 15 pesos. Delicias 179. (abril 23

DENTADURAS, PLANCHAS
Composturas 2 horas, puede esperarlas. Nueva York 17. 16 Ab.

MATRONAS

CARMELA TORO
Pensionistas.
Matucana 640. 7 Abr.

SEÑORA PHERINY
Atiendo enfermas de provincias. Lord Cochrane 95 14—Ab.

BLANCA FISHER
Avenida España 60. 8 Abr.

H. IZQUIERDO
Partos. Atención esmerada. Lunes, Martes, Miércoles. Riquelme 741 teléfono 86576. Jueves, Viernes, Sábados. Santa Lucía 152. Teléfono 62786. (abril 26

ELCIRA GODOY DE CONTRERAS
Partos, Suturas, Tratamientos
Vicuña Mackenna 514
Teléfono 60285 20 Ab

SEÑORA MORAL
Embarazos normales o patológicos. Suturas. Casos urgentes. General Mackenna 1038, entre Puente y Bandera. Departamento 1. Teléfono 63688. (No hay plancha). Abril, 30.

SEÑORA VICENTINI
Vicuña Mackenna 563. Teléfono 89032. 31 Mzo.

TERESA SANTANDER
Enfermas provincias.
Manuel Montt 2141.—Tel. 65858. 8 Ab.

MATRONA
Atiende enfermas. Preferencia provincias. Santa Rosa 268. 17 Ab.

ANA VARGAS BARRERA
Unión Americana 627
Teléfono 91237 20 Ab.

ELENA DONOSO DE G.
Baquedano 743.
Teléfono 63753. 22 Ab

DELFINA GONZALEZ
Huérfanos 2891.
Embarazadas cualquiera época. 24 Ab.

AMELIA MATUS
Echaurren 75. — Teléfono 82104 8 Ab.

...orita Maria Borgoño Donoso, cuyo matrimonio con el señor ...nciscо Valdivieso Delaunay se efectuará hoy en la capilla de los Padres Franceses, a las 4.30 P. M.

Serán padrinos: el señor Ramón Valdivieso N. y Ernestina de Valdivieso, por parte del novio, y Luis Borgoño Donoso y ...ado D. de Borgoño, por parte de la novia.

Testigos de la ceremonia religiosa serán los señores: Ramón ...vieso D. Raúl Valdivieso D. Leonidas Bravo R. y Wenceslao ...vallo, y por parte de la novia, los señores: Jorge Valenzuela, ...Leteler, Jorge Borgoño y Alberto Díaz.

Testigos en el matrimonio civil serán los señores: Mario Val...ieso D., Jorge Aguirre S., Jorge González von Marées y Gui...mo Ramírez B., y por parte de la novia, los señores: Julio ...ta María C., Carlos Borgoño, Roberto Borgoño y Arturo Puelma.

Asistentes a la despedida de solteras ofrecida en el Savoy a las señoritas Eliana y Blanca Cifuentes

...TRIMONIOS.—

...oy contraerá matrimonio ...señorita Carmen Bustos ...n con el señor Ernesto ...tales Zúñiga. Servirán de ...rinos, por parte del no... la señora Hortensia viu... de Marín y el señor Oscar ...rín, por parte de la novia, ...señor Gabriel Miranda y ...señora Gobina Pardo de ...anda.

...os recién casados se di...rán a Tejas Verdes.

...Hoy será bendecido el ...trimonio de la señorita ...esa Rodríguez Matte con ... Alejandro Correa Ortú... en la iglesia de Santa ...a, a las 12 M. Pondrá las ...diciones el Nuncio Apos...co, Monseñor Laghi.

...erán padrinos, por parte ...novio, don Guillermo Co... Vergara y doña Luz ...úzar de Correa, y por par... de la novia, don Carlos ...dríguez Matte y doña Ga...la Matte de Rodríguez.

...eran testigos en el matri...nio religioso, por parte del ...vio, los señores Julio Or...ar Pereira, Luis Correa ...rara, Eduardo Correa ...úzar y Sergio Correa Or...ar, y por parte de la no..., los señores Jorge Matte ...maz, Oscar R. Dávila Iz...ierdo, Eleodoro Rodríguez ...tte y Siegfried Lewin Sa...er.

...eran testigos en el matri...nio civil, por parte del no..., los señores Carlos Co... Ortúzar, Hugo Correa ...úzar, Vicente Larraín Iz...erdo, Mario Echeverría y ...uel Cruchaga P. Cotapos, ...por parte de la novia, los ...ores Eduardo Matte Gor...z, Pedro García de la ...erta, Enrique Larraín Cien...gos, Andrés Raggio B. y ...rique Rodríguez Macken-

AL EXTRANJERO.—

El lunes partirá a Valparaíso, para embarcarse a Venezuela a bordo del "Orazio", el doctor don Germán Max.

—La señora Magdalena Net de Max partirá a reunirse con su esposo el 13 de mayo próximo, a bordo del "Virgilio".

—Han partido a Buenos Aires don Jorge Alcalde y señora Olga Echeverría de Alcalde.

—En la madrugada de hoy regresaron a Buenos Aires el Dr. Marcelo Fitte y señora Marta Villegas de Fitte.

—A bordo del "Santa Lucía" se dirigirá hoy a Estados Unidos el Encargado de Negocios de ese país en Santiago de Chile, Mr. Wesley Frost, quien va a pasar tres meses y medio en su patria. Cabe recordar que Mr. Frost es un gran amigo de Chile, y que a él cupo la satisfacción de negociar en nuestra capital el modus vivendi que rige las relaciones comerciales chileno-estadounidenses.

—Por el vapor "Santa Lucía" se dirigen a Estados Unidos y Europa el Dr. don Carlos Maldonado Boggiano, Director de los Servicios Médicos de la Caja de Seguro Obligatorio, y su esposa señora Flora B. de Maldonado.

El Dr. Maldonado representará a nuestro país en la Conferencia contra la tuberculosis que se celebrará en Berlín en septiembre próximo.

BAUTIZO.—

Ha sido bautizada por el capellán de Ejército, Vicente Paul, Patricia Adriana, hija de don Miguel Parada Lagos y señora Eugenia Correa de Parada.

Padrinos, la señorita Adriana Sanhueza Fuenzalida y el señor Eduardo Walsen Villalón.

MANIFESTACIONES.—

El martes próximo, 4 de abril, se ofrecerá en el Club de la Unión una comida a don Esteban Ivovich, que le preparan sus amigos con motivo de partir a Europa. Las adhesiones, que hasta el momento suman más de 200, las reciben don Lorenzo Claro y don Julio Walton, en Mac Iver 541, teléfono 69862.

—Hoy sábado, un grupo de escritores festejará a la novelista Gloria Nova, autora del célebre libro de cuentos "Que más dá". La manifestación se llevará a efecto en el Restaurant Tong Fang, a las 21 horas.

Ya se han inscrito las siguientes personas: Domingo Melfi, Luis Durand, Mariano Latorre, Ramón Valenzuela, Joaquín Edwards, Carlos Sepúlveda, Marta Brunet, Roberto Aldunate, Augusto D'Halmar, Valentina Ruiz, Eugenio Orrego, etc.

—Hoy se llevará a efecto en los salones del Lucerna la manifestación que sus relaciones ofrecen a la señorita Ginna Maggi, por su próximo viaje a Europa.

Las adhesiones se reciben en la caja del Lucerna.

—En el Crillón se efectuará hoy el té que sus amigas ofrecen a la señora Matilde Alvarez de Torriello, con motivo de su viaje a EE. UU.

—Como hemos venido anunciando, esta noche, a las 20 horas, se llevará a cabo la manifestación que los compañeros de armas y amigos personales del señor Leonidas Medina Naranjo, capitán contador de los Arsenales de Guerra, le ofrecen con motivo de su traslado al Estado Mayor General del Ejército.

Esta manifestación consistirá en una comida, la que será servida en los salones del Estadio El Llano.

Las personas que deseen adherirse lo pueden hacer hasta hoy a las 12 horas en el Casino del Estadio, o por teléfono.

—A las 13 horas de hoy los socios y socias del Club Social Brasil ofrecerán un almuerzo a su presidente, señor Ricardo von Willigmann Ch. Se ha invitado especialmente a esta manifestación a la presidenta honoraria de la Sección Femenina, señora Flora Doolan de Aguirre Cerda, miembros del directorio y vecinos del barrio Brasil.

El almuerzo se efectuará en el local de la Sociedad Unión Comercial, Estado 33, 2.o piso. Las adhesiones se reciben hasta las 11 horas en Catedral 2471, teléfono 61597 y en Huérfanos 2074, teléfono 63840.

LEGION FEMENINA AMERICA.—

Se cita al directorio de la Legión para hoy sábado a las 17 horas.

ENFERMOS.—

De cuidado, en el Pensionado del Salvador la señora Mimi Brieba de Pereira.

—Mejor, después de la operación a la cual fué sometida, se encuentra la señora Laura Lemm de Rojas Sotomayor.

EN HONOR DEL GENERAL FUENTES.—

El Ministro del Paraguay, señor don Luis Irrazábal, ofreció antenoche una comida íntima en honor del Comandante en Jefe del Ejército chileno, general de División don Carlos Fuentes Rabé.

Asistieron a esta comida, además del festejado señor Fuentes, y del oferente señor Irrazábal, los Ministro de Relaciones Exteriores, Defensa e Interior, el Embajador del Perú, Excmo. señor Rafael Belaúnde; el Ministro del Uruguay, don Carlos de Santiago; el Ministro de Colombia, don Francisco J. Cháux; el Encargado de Negocios de México, don Pablo de Campos Ortiz; los senadores José Maza y Marmaduke Grove; los señores Conrado Ríos Gallardo, Ismael Edwards Matte, Jocelyn de la Maza; el Jefe del Estado Mayor, general don Oscar Escudero; el coronel don Oscar Fuentes; coronel don Arnaldo Carrasco, Director de la Escuela Militar; coronel señor Fuenzalida; teniente coronel señor Alvarez, y el Consejero de la Legación del Paraguay, don Roberto Araya.

D. CARLOS VERGARA POLLONI.—

Ayer tarde dejó de existir en esta capital don Carlos Vergara Polloni. Víctima de una enfermedad ante la cual la ciencia médica agotó sus recursos, muere en plena juventud, rodeado por el afecto y el cariño de los suyos y de sus numerosos amigos.

Su fallecimiento enluta a distinguidas familias de nuestra sociedad. Sus funerales se efectuarán hoy a las 17 horas, partiendo el cortejo desde Sta. Mónica 2390, donde a las 9 horas se oficiará una misa por el eterno descanso de su alma.

ALMUERZO EN EL CENTRO ARGENTINO.—

Hoy, a las 13 horas, se efectuará en Mac Iver 346, sede social del Centro Argentino, el almuerzo mensual de los socios de esta institución.

DEL EXTRANJERO.—

Se ha embarcado de regreso a ésta el ex Ministro de Chile en Santo Domingo, don Domingo Amunátegui Lecaros.

FALLECIMIENTOS.—

Doña Aurora Arancibia de Villavicencio.—En la madrugada de ayer ha dejado de existir en nuestra ciudad la respetable dama señora Aurora Arancibia de Villavicencio, vinculada a conocidos hogares de Santiago, Tiltil y provincias, después de una penosa enfermedad.

Dotada de una dulzura de alma, de un corazón que era todo generosidad y afecto, supo formar un hogar en el que quedan como herencia valiosísima sus prendas de virtud, sus rasgos de nobleza, la grandeza de su alma y las dulces manifestaciones de su comprensión y sus enseñanzas.

El fallecimiento de la señora Arancibia afecta especialmente el hogar de don Nicolás Villavicencio, conocido vecino de Tiltil, y de don Eleazar Villavicencio, consejero de disciplina de la Sexta Compañía de Bomberos.

Los funerales de la señora Arancibia de Villavicencio se efectuarán privadamente hoy en la tarde.

—Don Manuel Pérez Molina.—A una sentida manifestación de condolencia dieron lugar los funerales de don Manuel Pérez Molina, efectuados privadamente el martes pasado.

Soportando una larga y dolorosa enfermedad, con cristiana resignación y paciencia, deja a su anciana madre privada del consuelo y cariño que alentaba los últimos años de su vida, y a sus demás parientes y amigos consternados en el más profundo dolor. Por eso y por sus especiales condiciones de caballero, y su carácter bondadoso, su recuerdo perdurará eternamente entre sus numerosas relaciones. Sus vínculos de parentezco enlutan respetables hogares de Santiago y Curicó.

—La señora Mariana Cannobio de Curti.—Ayer se efectuaron los funerales de la respetable dama señora Mariana Cannobio de Curti, emparentada a numerosos y conocidos hogares de la capital.

Su fallecimiento ha causado hondo sentimiento de pesar.

SANTIAGO UNION CHURCH

(Providencia at Pedro de Valdivia).—

Sunday April 2, 1939. Morning service at 10.45 a. m. Preacher: Dr. G. P. Howard. Sunday School at 9.45 a. m.

Please address all communications c/o Rev. D. C. Brackenridge, Cas. 784.

CULTO EVANGELICO.—

Con solemnes oficios religiosos se dará comienzo mañana domingo, en las diversas capillas de la Iglesia Metodista Episcopal, a la celebración de la Semana Santa. Mañana, domingo de Ramos, se efectuarán los siguientes cultos:

—En Avenida Portales esq. de General Korner: Estudio bíblico a las 10 horas. A las 21 horas, sermón por el Pbro. F. Muñoz.

—En Sargento Aldea 1035: A las 10 horas, estudio bíblico. A las 11 horas, predicación por el Pbro. Pedro Zottele sobre "Jesús, un Guía adecuado para nuestro día". A las 20.30 horas, sermón por el Pbro. W. D. Carhart.

—En Juliet 89: Estudio bíblico a las 9.30 horas. Sermón a cargo del Pbro. J. M. Díaz, a las 20.30 horas.

—En Sotomayor 981: Estudio bíblico a las 9.30 horas. Sermón a las 20.30 horas.

En Mapocho 4676: Estudio bíblico a las 10 horas. En el culto de las 20.30 horas predicará el Pbro. Max. Anadón.

—En Mapocho esq. de Santa Inés: Estudio bíblico a las 15 horas.

—En Andes 3987: Estudio bíblico a las 10 horas, y culto a las 20.30 horas.

—En Elvira 649: Estudio bíblico a las 16 horas. Sermón a las 20.30 horas.

—En San Simón, Población San Román: Estudio bíblico a las 16 horas. A las 18 horas, sermón predicado por el Pbro. A. Navarrete.

—En Romero 2884: Estudio bíblico a las 16 horas. Sermón a las 19 horas.

EL MEJOR ESPECTACULO EN LOS MEJORES TEATROS DE CHILE

Paramount HOY

REAL

EL TEATRO DE MODA

Matinée. . . . a las 3.00
Tarde. . . . . a las 6.30
Noche. . . . . a las 10.00

Nuevas exhibiciones de la excelente producción en francés de Alvarez Gimenez:

NOCHES DE PRINCIPES.

(Mayores: no recomendable para señoritas)

Jean Murat, Alcover etc.
Interesante complemento de dibujos, noticiarios etc.

Mañana en matinée infantil "India bonita" y cómicas. El martes: Estreno "El Rey Vagabundo", por Ronald Colman.
Entradas en venta.

SANTIAGO

Fonos: 88888 y 66444

MATINEE, TARDE Y NOCHE:

(Mayores: no recomendable para señoritas)

Nuevas exhibiciones de la película en castellano por Arturo de Córdova, Clafian y Gloria Morel.

Mientras la Ciudad Duerme...

Complemento: Budapest, (descriptiva); Sinopsis y Noticiario Paramount. Mañana matinée "Miss Broadway" por Shirley Temple.

Mañana matinée:
Martes: Estreno por Ronald Colman: "El Rey Vagabundo".

MUSICA

AUDICION LIRICA

En presencia de buen número de aficionados y de críticos de artes, se verificó ayer una atractiva presentación de alumnos en la Academia de Canto que dirige la conocida maestra Emita Ortiz.

Obras de autores clásicos, como Schumann, Schubert, Beethoven y Mozart, fueron interpretadas con admirable sentido musical por los discípulos que siguen los diferentes cursos de la Academia, revelando todos ellos una disciplina vocal que refleja la buena escuela sustentada por la maestra. Sopranos ligeros, sopranos líricas y dramáticas; tenores y barítonos dieron animación artística y justo relieve a las producciones que habían preparado para esta audición. En sus interpretaciones no se advirtió ningún error de fondo ni falta de calidad en el fraseo; por el contrario, cada trozo tuvo su especial fisonomía y una animación acomodada al carácter de su estilo.

Al término del concierto la maestra y todos los cantantes que participaron en el programa, recibieron cariñosas palabras de estímulo de parte de los críticos y de las personas que habían sido invitadas a la audición lírica que comentamos en estas líneas.

EL BENEFICIO DE LOS MUSICOS CESANTES

El beneficio que se ha estado organizando últimamente y que se hará el lunes próximo en el Teatro Coliseo, con el concurso de la orquesta sinfónica y los coros de las diferentes colonias que existen en Santiago, se ha visto que ha interesado al público que ya está pidiendo informes de las dos funciones y reserva de entradas. La función vermouth se hará con la participación de la sinfónica, los coros y algunos cantantes y, la de la noche se hará con la participación de las compañías teatrales, los artistas de radio y de la escena Herminia Raccagni y Pablo Garrido prestigiarán estas funciones con sendas actuaciones.

AUDICION DE ORGANO EN LA BASILICA DE LA MERCED

Hoy sábado reanuda el maestro Aracena Infanta sus audiciones de órgano, a las 18 horas en punto, en la Basílica de la Merced.

Tendrá mayor interés aun, por la apreciable cooperación del Coro Santa Cecilia.

Se desarrollará el siguiente programa:

1.o JUAN SEBASTIAN BACH: "Tres preludios y fugas".

2.o MENDELSSHON: "Andante de la sonata N.o 6". Para órgano.

3.o ANIBAL ARACENA INFANTA "Cuasi aurora consurgens". Fantasía sobre el tema "Vamos a cantar".

4.o ANIBAL ARACENA INFANTA: "Quid Retribuam". Coro Santa Cecilia.

5.o ANIBAL ARACENA INFANTA: "Las Siete Palabras de Nuestro Señor Jesucristo". "Introducción".

1.a Palabra: "Perdonalos... no saben lo que hacen".

2.a Palabra: "Hoy serás conmigo en el Paraíso".

3.a Palabra: "Mujer" —dijo— "he ahí a tu hijo"... "A San Juan: "He ahí a tu madre".

4.a Palabra: "Dios mío ¿Por qué me has desamparado".

5.a Palabra: "Sed tengo".

6.a Palabra: "Todo está consumado".

7.a Palabra: "Padre en tus manos encomiendo mi espíritu".

El Real y el Santiago estrenarán el Martes "El Rey Vagabundo", espléndida superproducción Paramount, con Ronald Colman

De gala estarán el Martes próximo el REAL y el SANTIAGO, con el formidable estreno del gran road-show Paramount, con RONALD COLMAN y FRANCES DEE, "EL REY VAGABUNDO", que ha sido considerado por la crítica y el público de todas las ciudades y países en que se ha exhibido como la mejor producción dirigida por FRANK LLOYD, el inolvidable creador de "Cabalgata", "Motín a bordo" y "Una nación en marcha", que ha obtenido tres veces el premio de la Academia Cinematográfica de Hollywood.

Frank Lloyd ha conseguido hacer de "EL REY VAGABUNDO" una obra maestra de la pantalla, por la calidad de su tema, como por el lujo de detalles, la suntuosidad de sus escenas y, sobre todo, porque cada artista que en ella aparece ha dado el máximum de su talento y temperamento artístico, encarnando su personaje con amor y perfección, de manera que uno casi no podría imaginarlos diferentes de lo que ellos lo interpretan.

Así, RONALD COLMAN, es el auténtico Francois de Villon, cínico y noble, audaz y caballeroso, cruel y generoso, espadachín recalcitrante y poeta exquisito, que lo mismo domina, con su ingenio y astucia, a los reyes y a las damas, que a los grandes señores y al pueblo; así como FRANCES DEE es la personificación misma de la hermosa y altiva Condesa de Vaucelles, y BASIL RATHBONE, un Rey Luis XI, verdaderamente magistral.

En resumen, si hay una vez en que la palabra "admirable" esté más ampliamente justificada es en "EL REY VAGABUNDO", que iniciará en forma soberbia la temporada de otoño del Real y el Santiago, el martes próximo.

NOVIOS

...ARGOLLAS de oro garantidas ...tizas, selladas y grabadas, desde 98 el par. Entrega inmediata

Casa Sostin

"FABRICA DE ARGOLLAS"
...sa York 66. No confundir

NECESITO ARRENDAR

UN BARRIO alto, con sitio regular, casa moderna de cuatro dormitorios, con dos baños, living, comedor, cocina con repostero amplio, dos piezas empleadas y garage.

DIRIGIRSE AL TELEFONO 69479.

COMPAÑIA DE CONSUMIDORES DE GAS DE SANTIAGO

Se avisa a los señores accionistas que en conformidad con el acuerdo tomado en la Junta General Extraordinaria, sobre el aumento de capital; durante el mes de Abril deberán pagar la primera cuota de las acciones que les corresponden en proporción de una por cada dos de las que tenían el 24 de Febrero.

El valor de esta primera cuota es de $ 30, y el saldo hasta enterar los $ 60, se pagará en el mes de Octubre próximo, sin perjuicio que el accionista que lo desee pueda pagar las dos cuotas en el mes de Abril, o sea el total de la acción.

Los recibos estarán a disposición de los señores accionistas desde el 1.o de Abril.

Santiago, Marzo 31 de 1939.

PEDRO ERRAZURIZ TAGLE
Gerente.

Dr. ARTURO CUADRA L.
ESTUDIO EN EUROPA
Impotencia, atrofia genital, trastornos sexuales y nerviosos. Venéreas en general. Tratamientos modernos.
Av. Viel 1308, esquina calle Santiago.
Fono 51325, Tranvías 8 y 10 (PARQUE).
CONSULTAS DIARIAS.

Porcelana Fundida, Jacket Crown.
Dr. R. Otero Bañados.
DENTISTA.
AGUSTINAS 972, Of. 311-312, TELEF. 60492.

25 PESOS
HERMOSA PERMANENTE sin electricidad, aceite importado.
RESERVE SU HORA, donde los técnicos del PEINADO
LAZO Y VILLAGURA
Puente 562, Tercer Piso

Clínica de Ortopedia, Traumatología y Cirugía Infantil

Especialmente dedicada a la cirugía ortopédica y de las fracturas. Atendida por especialistas Doctores: INOSTROZA — URRUTIA — IZZO (ausente Europa).

MONEDA 1453. — TELEF. 83973.

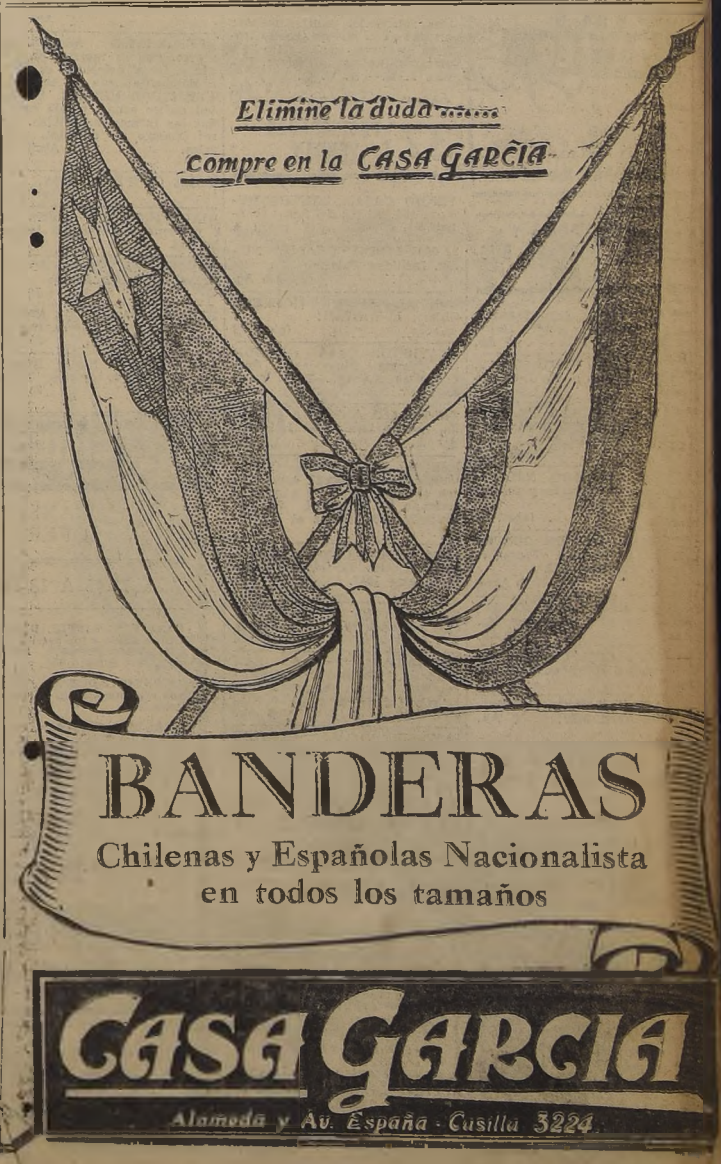

FABRICA
Ventiladores
Claraboyas.
Letreros.
Canales.
Estanques para agua y cubetas
BITTIG Y SCHRAG
CASILLA 3558
DELICIAS 2664

31) MOTORES. MAQUINARIAS Y ARTICULOS ELECTRICOS

PLATOS UNIVERSALES PARA tornos, 3 y 4 quijadas a precios sin competencia, ofrece todo el surtido. Fundición Grajales, calle Grajales 2548, Santiago. Teléfono 80098. 11 Ab

MAQUINA CALADORA DE madera, mesa redonda y estante para comedor vendo de oportunidad. A la vista todo el dia hasta la 5 de la tarde. Carmen 86. Casa 21 4 Ab

PRENSA HIDRAULICA. ALTA presión, fabricar galalit, cautchou, aceites, criquetas, baldosas, precios bajisimos. Huérfanos 2729 2 Ab

TALADRO DE COLUMNA. EScopleadora, vendo. Madrid 1362 2 Ab

VENDO DE OCASION CHANcadora Krupp. en perfecto estado. Camilo Henriquez 676. 6 Ab.

FERIA DE MAQUINARIA "LA Oportunidad". Depósito Romanas y Balanzas. Articulo excluido del Ejército. Compramos toda clase maquinaria agricola y menaje. Vamos domicilio, dentro y fuera Santiago. Chacabuco 28 A. 31 Ab.

32) NEGOCIOS E INSTALACIONES.

Compran y venden

VENDO ESPLENDIDO NEGOcio de abarrotes, depósito y pastelería. Ventas comprobadas. Hago contrato. Tratar: Santa Rosa 1215.

POR TRANSFORMACION DE negocio, se vende estantería, mesón y fiambrera flamante. Bascuñan 1798. 1.o Ab.

EL ALMACEN LIRA 1502 DEL señor Saul Roisman, será vendido el 3 abril, presentar cuentas pendientes antes esta fecha. Zenteno Mackenna 1159 (abril 1 o

INSTALACIONES COMERCIAles realizamos. San Pablo 2126. 12 Abril.

PELUQUERIA VENDO CUALquier precio, por no poder atenderla. Victoria 780.

LOCALCITO COMERCIAL BArato, vendo instalaciones. Franklin 1163. 1.o Ab.

POR NO PODER ATENDER, vendo residencial, de ocasión. Avda. Bernardo O'Higgins 202. 3 Ab.

VENDESE BODEGUITA. GRAN Avenida 8600, paradero 24. 4 Ab.

OPTICA ROTTER
ANTEOJOS Y LENTES
ENCONTRARA a cualquier PRECIO.
AHUMADA N.o 268.

34) OPERARIOS Y OBREROS BUSCADOS

SE NECESITA COSTURERA, maquina Overlok y Singer. Unión Americana N.o 77. 7 Ab.

NECESITO COSTURERAS. guantes a mano. Santo Domingo 876.

FABRICA CALZADO NECESIta: Aparadoras; Cortadores cuero. Chacabuco 554. (abril 1 o

FABRICA CALZADO. NECESIto cortador de cueros y forros. Santa Elena 1487. (abril 1.o

PLANCHADORA DE DOBLEZ necesito. Lavandería Francesa. Avenida Portugal 473. 2 Abril.

OFICIAL MECANICO EN AUtomóvil, necesito. Riquelme 845. 1 o Ab.

OPERARIA COMPETENTE MOdas, necesito. Independencia 432, casa 10. 4 Ab.

CORTADOR CARNE NECESIto. 5 de Abril 3499. 2 Ab.

35) OBJETOS Y ANIMALES PERDIDOS

HABIENDOSE EXTRAVIADO libreta N.o 137579, Caja Nacional Ahorros, de Raquel G. de Cunta, queda nula por haberse dado aviso.

SASTRERIA
A. PRAT
Ha recibido gran surtido de casimires para la temporada y abrigos.
Precios rebajados.
CONCEDE CREDITOS
S. DIEGO 71
TELEFONO 89137

1.o Ab.

0,30 CENTAVOS LA PALABRA
UNA NUEVA Y EFICAZ PROPAGANDA

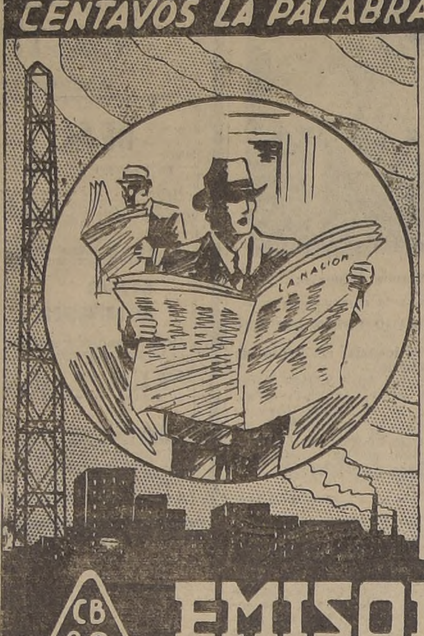

LOS AVISOS ECONOMICOS
DE
"LA NACION"
Diariamente
son transmitidos
por
EMISORAS OTTO BECKER
CB 89 CB 1170

CASA YANI SAFFIE
Deposito de Lanas y Medias Finas a los precios más bajos en plaza. Liquidamos Paraguas. FRENTE a la CASA COSTOYA.
631 PUENTE 635

35) OBJETOS Y ANIMALES PERDIDOS

GRATIFICACION QUIEN DEvuelva documentos perdidos, de Carlos Meneses. Dirigirse: San Pablo 3635.

RUEGO A LA PERSONA QUE haya encontrado cartera negra sin dinero y tres carnets uno de Extranjero y chofer profesional. Rogamos devolverla a Mapocho 3348. Se gratificará. 1.o Ab.

36) PROPIEDADES COMPRAN

COMPRO QUINTA 4.000 METros superficie, más o menos; plantada con buenos árboles frutales y una casita. Prefiero próximo Santiago. Dirigirse: Casilla 81-D.— A. B. G. 2 Ab.

37) PROPIEDADES VENDEN

VENDO CASA. SANTOS DUmont 106. Al pie del San Cristóbal (abril 4

39 000 LINDO CHALET NUñoa facilidad Palermo 273. 1 o Ab.

CONTRA RESFRIO: ¡¡OBLEAS Chinas Li-Wu-Pat!! (abril 26

SE VENDE CASA GRANDE con deuda hipotecaria. San Francisco N.o 865. Verla de 2 a 7.

22.000 CASA ANTIGUA GRANde. Los Castaños 1609 Independencia. 1.o Ab.

VENDO PROPIEDAD CONStrucción sólida, local comercial, con negocio, vendo el negocio y arriendo la propiedad. Camino Melipilla 2033, frente al Tattersall 3 Ab.

44.000, VENDO CASA 6 PIEZAS, hall, servicios, facilidades. Rogelio Ugarte 1542. 4 Ab.

CASA RECIEN CONSTRUIDA, toda comodidad, barrio Estación. San José 3073. 3 Ab.

BARRANCAS, PUERTO SAN Antonio. 2 casitas independientes, una 4 grandes piezas, otra 5, vendo $ 25,000 y 30,000. Casilla 4519. 2 Ab.

30.000 VENDO CASA, CARMEN Mena 247. Dueño: General Saavedra 1176. 3 Ab.

39) PRODUCTOS MEDICINALES Y DROGAS

CONTRA RESFRIO: ¡¡OBLEAS Chinas Li-Wu-Pat!! (abril 26

COMPRA VENTA DE ANTIGUEDADES Y JOYAS
AVDA B. OHIGGINS 1017
TELEFONO 60629
FRENTE UNIVERSIDAD CHILE

13 Ab.

39) PRODUCTOS MEDICINALES Y DROGAS

ENFERMEDADES ESTOMAGO: dispepsia, acidez, ardores, vinagreras, flatulencias, mala digestión, úlceras gástricas, fermentaciones intestinales, gases, mal aliento. ura "Gastrisan". Base: Anestesina, alcalina. 2 Abril

¿ESTA USTED ENFERMO DEL higado? Use CRETOL, se sentirá inmediatamente mejor. Cajita de 40 tabletas, $ 4.60; sobre de tres, $ 0.40. 3 Abril

FARMACIA "LA NACION", SImón Bolívar 298. Plaza Manuel Rodriguez. Laboratorio recetas y análisis. Precios bajísimos. Teléfono 86075. 2 Abril.

GONORREAS, BLENORRAgias antiguas, rebeldes, se combaten rápidamente, sin peligro ni molestias con "SELLOS WONDER KELLER". Antiséptico microbicida de las vías urinarias. Base: Balsámicos. Pidalo Farmacias surtidas. Abril. 20.

DEBILIDAD SEXUAL, IMPOtencia, agotamiento prematuro. "TABLETAS STRONG", tonifican, fortalecen, vigorizan al hombre agotado. Solicítelas farmacias surtidas. Base: testiculina glicerofosfato. Abril. 28.

REUMATISMO ARTICULAR gotoso, dolores musculares, pies hinchados y doloridos, se curan rápidamente con el especifico PURIFICOR KELLER. Si usted quiere sanar, pídalo en todas las farmacias surtidas. Base: Yoduro en decoctos, vegetales. Abril. 28.

TOME PECTORAL PUA. 14—Mayo

DIABETICOS, TE ARENS N.o 2 previene y alivia. En buenas boticas. 30 Ab.

ADELGAZAR TOMANDO TE Arens N.o 1. En boticas. 10 Ab.

TIÑE LAS CANAS CON HENNE en polvo, todos colores. Inofensivo. A. Prat 250. 30 Ab.

LAPIZ BETTY BOOP DURAble, imborrable, varios tonos, económico. 30 Ab.

39) PRODUCTOS MEDICINALES Y DROGAS

PARA MASAJES FACIALES, quitar arrugas, Kremalina. Tarro $ 3. Pidalo Botica Petrizzio y Catedral. 30 Ab.

BARRITOS, PUNTOS NEGROS de nariz quítese con Sanbar. 30 Ab.

FUMADORES: BLANQUEEN sus dientes con Encidont, polvo dentífrico. 30 Ab.

40) PRESTAMOS, ACCIONES, BONOS Y SOCIOS

CARLOS OSSANDON TIENE capitalista con dinero listo para préstamos. Acepta segundas hipotecas. Mejores condiciones. Bandera 168. n.a.

DINERO PARA HIPOTECAS desde 10.000 ofrece constantemente. Capitalistas encontrarán magnificas inversiones al mejor interés. Oficina Propiedades Jorge Cristi Salamanca. Morandé 291. 7—Abril

CARLOS OSSANDON, BANDEra 168. Tramita préstamos hipotecarios en las mejores condiciones. 30 Ab.

41) PROPUESTAS PUBLICAS Y PARTICULARES

OFICINA INGENIERO PROvincia Santiago. Pídense propuestas públicas mejoramiento caminos Comuna La Florida, las que se abrirán el 1 o de abril a las 11 horas, en esta Oficina. Antecedentes consultar en Secretaría. Nataniel 125. — El Ingeniero de la Provincia. G

42) PERSONAS BUSCADAS

OBRERO ANCIANO CON tres nietos en la mayor miseria, solicita ayuda de las personas caritativas que quieran socorrerlo. Arturo Vásquez Lircay 161. Av. del alto. Batallon Buin dos cuadras para abajo. 1— Ab.

NECESITO SABER URGENtemente de mi hermano Marcelino Salinas Vilches, que salió en septiembre de 1937 con dirección a Santiago. Agradecería cualquier noticia al respecto. Rigoberto Salinas Vilches. Puerto San Antonio, calle Condell 68. Abril, 7.

GRATIS
LE OFRECE EL PRIMER MES
Contador de Estado
BASCUÑAN 466.— TEL. 90621

13 Marzo.

44) RADIOS, PIANOS, FONOGRAFOS Y OTROS

MATERIALES Y REPUESTOS para radio. Cómprelos en Central Electric. Morandé 281. 14 Ab.

¡¡¡LIQUIDAMOS¡¡¡ VICTROlas Victor Ortofónicas, discos Victor nuevos $ 10. San Diego 844. 18—Ab.

PIANOS ¡¡¡OCASIONES!!! Echaurren 51. 3 Ab.

RADIOS ONDA LARGA DESde $ 70, mensuales, toda onda $ 100, mensuales. Al contado grandes descuentos. Consulte nuestro plan de ventas. Casa Philips, Ahumada esquina Alameda. abril 8

COMPRO PIANO— TELEFOnear 67347. Abril, 9.

COMPRO PIANO. TELEFOnear 67347. 8 Ab.

$ 50 MENSUALES RADIOS, MAquinas escribir, vende, cuotas mensuales. Huérfanos 930. Oficina 409. 2 Ab.

LABORATORIO RADIOTELEfonía de Raúl Cuevas R. Trasladóse Lirios 384. (Compañía y Teatinos) 13 Ab.

COMPRO PIANO. QUINTA Normal 3375. 5 Ab.

47) CITACIONES Y NOTIFICACIONES

HABIENDO EXTRAVIADO BOleta garantía 12474 por $ 1,610 favor Aduana Los Andes extendida por Banco Alemán Transatlántico queda nula por haberse dado aviso correspondiente Abril, 4.

"SINDICATO PROFESIONAL Mixto de la Emp. Periodística "LA NACION". En Santiago de Chile, fecha de 31 de marzo de 1939 ha quedado constituido el Sindicato Profesional Mixto de Obreros y Empleados de "LA NACION", controlado por los Inspectores, señores Anibal Ibáñez y Antonio Barticevic. La mesa directiva quedó compuesta en la siguiente forma: Presidente, Juan de Dios Pérez; secretario, José Benítez; tesorero, Oscar Valdivia; directores, Luis Miranda Ibána y Héctor Faúndez. Se hacen estas publicaciones en conformidad a lo dispuesto en el Art. 375 del Código del Trabajo.—El Directorio". 3 Ab.

48) TALLERES Y COMPOSTURAS

MAESTRO MARCOS ESPECIAlista calzado ortopédico. Esmeralda 834. Fono 68666. 6—Abril

50) ARTICULOS SANITARIOS

ANTEFACTOS SANITARIOS, cocinas, califonts nuevos y usados. Grandes ocasiones. Surtido permanente. Teléfono 82595. Delicias 2218. 6 Ab.

51) UTILES CIENTIFICOS

OCASION: VENDESE APARAto para tomar presión arterial, Pachon "Boulitte", Gallavardin, sin uso. Verlo: Richards 1060.

VENDO TAQUIMETRO Y SEXtante. Avda. Salvador 1997 D. 1.o Ab.

52) VINOS Y VIÑAS

POSTES ROBLE PARA CERcos entrega inmediata: G. Peña. Catedral 2625. Teléfono 83264. (abril 1.o

COMPRO CUBA FERMENTAdora, 1.500 a 2,000 litros. Mac Iver 162. 1.o Ab.

53 FOTOGRAFIA Y CINE

PARA REVELADOS COPIAS Y ampliaciones, prefiera la Casa Hans Frey. Huérfanos 1066 2.o piso. 20 Ab.

54) JUDICIALES

REMATE: POR ORDEN LIQUIDAdor Comunidad existente entre Ernesto Cánepa y Sucesión Mariano Ubilla, el 25 de abril próximo, a las 10 horas, en la Oficina del Actuario. Segundo Juzgado Civil se rematará propiedad de J. Joaquín Pérez N.o 4442, por el mínimum de $ 31 446 66, pagaderos: mitad a contado, mitad a seis meses y mitad a un año. Boleta 10 o/o mínimum. Bases y antecedentes: Oficina del Actuario. Carlos Letelier, Bandera 342, 2.o piso. 1.o Abril

REMATE: POR DECRETO DEL 5.o Juzgado Civil, se designó el 27 de abril próximo a las 15 horas, para rematar la propiedad de la calle Gorbea N.o 2538 de esta ciudad. Mínimum: $ 22 800 66. Bases y antecedentes, secretaria del Juzgado Julio Bettinzani Salomón con Salas y de Acevedo Carmen. Boleta por $ 2 280 66.— El secretario. 1.o Abril

EMISORAS OTTO BECKER
CE 89 ONDA LARGA - CORTA DE 25 METROS CE 1170
TRANSMITEN HOY LAS SIGUIENTES OFERTAS DEL DIARIO "LA NACION"

12.45 A 13 HORAS

CASA YANI SAFFIE. DEPOSITO DE LANAS Y Medias finas a los precios más bajos en plaza. Liquidamos Paraguas. Frente a la Casa Costoya. 631 Puente 635.

AMORTIGUADORES FORD V-8, 1938, NUEvos realízanse $ 500 juego. Casa Conetta. Delicias 2427.

¡¡RELOJES!! GARANTIDOS, DESDE $ 15. San Pablo 1082.
BALANCIN-LAMINADOR PARA JOYEROS, vendo. San Pablo 1082.

COLEGIO MARTINEZ DE ROSAS. IRARRAzaval 1031. Humanidades, preparatorias, inglés obligatorio.

JARDINES INFANTILES DEL LICEO PEDAgogico. San Gregorio 1974, Ñuñoa. Vargas Barrera, Rector.

NUECES COMPRO. CUALQUIER CANTIDAD. pago máximo. Tomás Cea. Borjas 167. Teléfono 92033

¡¡¡FERIA MATERIALES CONSTRUCCION. SAN Diego 1671. Teléfono 51000!!! Vigas pino y roble, diversas medidas, puertas, ventanas, tragaluces y todo lo concerniente al ramo.

TALLER TECNICO PARA REPARACIONES DE máquinas de escribir, sumar y calcular. Monjitas 654. Teléfono 84482.

¡¡¡LIQUIDAMOS!!! VICTROLAS VICTOR ORtofónicas, discos Victor nuevos $ 10. San Diego 844

¡¡¡DEMOLICIONES!!! GRAN SURTIDO DE materiales para construcciones. Avenida General Bustamante 772. Teléfono 45184.

SOMMIERES MARQUESAS, COLCHONES MUY baratos, medidas, composturas de sommieres en 24 horas. Fabrica "Q-Pa". San Pablo 2271. Teléfono 54594

22 A 22.15 HORAS

SARA VIAL DE BRAVO, ANTIGUA MODISTA. Portugal 174. Se trasladó San Antonio 57, donde seguirá atendiendo a su distinguida clientela y al público en general.

COLEGIO SELECTO. SANTO DOMINGO 780. Fono 64680. Uno de los mejores establecimientos educacionales del barrio central. Colegio para señoritas, niños y niñas. Educación pre-escolar. Enseñanza especial de inglés desde el kindergarten y francés desde quinta preparatoria. Preparatorias, humanidades, internado y externado y medio internado. Exámenes válidos, profesorado idóneo.

¡¡¡OCASION!!! MUEBLES MODERNOS, COmedores, dormitorios, halls. Facilidades pago. La Baquedano. San Diego 1283.
SASTRERIA CASELLI LEMBI: ABRIGOS, TERnos forro seda 340 pesos; hechuras finas, 160; zurcidos, teñiduras. San Diego 730. Teléfono 52118. (No confundir), pasado Diez de Julio.

FERIA DE MAQUINARIA "LA OPORTUNIdad". Depósito Romanas y Balanzas. Artículo excluido del Ejército. Compramos toda clase maquinaria agrícola y menaje. Vamos domicilio, dentro y fuera Santiago. Chacabuco 28-A.

DESDE $ 25 PERMANENTE AL ACEITE. PIDA su hora al Teléfono 91521. Unión Americana 16. Roque Valiente.
PULL-OVER PARA CABALLEROS, DIBUJOS modernos, regio colorido $ 18; descuentos a comerciantes: Fábrica Francesa: Avenida Matta 1049
ARGOLLAS ORO 14 Y 18 KILATES, MACIZAS, grabadas, desde 99 par. San Diego 780. Relojería Sportman.
SEÑORA DUEÑA DE CASA: ANTES DE COMprar sus articulos de aseo, pídalos directamente a la Fábrica. Se los mandamos a domicilio. Consulte precios al Teléfono 52287.
PAGAMOS EL MEJOR PRECIO POR MUEbles, menajes completos. San Diego 1283. Teléfono 5771

EL RAPIDO
Este neumático queda nuevo por $ 160. 475 x 19 500 x 19.
Consulte precios otras medidas.
GENERAL MACKENNA 1076

27 Mzo.

54) JUDICIALES

REMATE JUDICIAL.— EL 10 DE abril próximo, a las 15 horas, saldrá a remate, ante el señor Juez de Letras del Segundo Juzgado Civil de Santiago, la propiedad ubicada en la calle Santa Rosa número 3410, camino de Santa Rosa esquina Nor Oriente con Avda. San Miguel, de la Comuna de San Miguel, de este departamento, que se compone de los sitios 1, 4 y 5 de la manzana "G", de la Población La Legua. Minimum: $ 303.866 60. El precio del remate se pagará: reconociendo las deudas que se indican a continuación, por los saldos a que se encuentren reducidas el día del remate: a) $ 12.100 a favor de don Javier Gandarillas; b) $ 150.000 a favor de la Caja de Crédito Agrario; c) $ 50.000 a favor de la misma institución; d) $ 10.500 por un documento descontado; e) toda otra obligación a favor de la misma institución; y el saldo se pagará al contado, al momento de firmarse la escritura de adjudicación. Todo postor deberá ... boleta del 10 o/o del mínimum señalado. Demás bases y antecedentes en la Secretaría del ... juicio de Fano Pedro con Cía. Química Industrial Limitada, sobre cobro de pesos.— El secretario. 1.o Abril.

INVENTARIO SOLEMNE BIENES quedados fallecimiento de don Victor Arancibia Basterrica practicará 14 de abril próximo, a las 10 horas, en mi oficina, Bandera 342, tercer piso. Citase interesados.— J. Vicente Castro, actuario. 11 abril

REMATE. EL 17 DE ABRIL DE 1939, a las quince horas, se rematará en el Segundo Juzgado Civil de Santiago, la propiedad de la calle Club Hípico N.o 341 de Santiago, embargada en ejecución de doña Lucrecia Jofré contra don Arturo Alamos. Minimum: $ 35.134. Boleta de garantía por $ 5,270. Demás bases en los autos. Letelier.— Secretario. 8 Abril.

POSESION EFECTIVA.— SEGUNDO Juzgado Civil Santiago, concedió posesion efectiva de Francisco Simunovic Kirgin, a sus hermanos legítimos Nicolás y Petronila Simunovic Kirgin —El secretario. 1.o Abril

REMATE JUDICIAL.— POR RESOLUcion del Cuarto Juzgado Menor Cuantía, desígnase el trece de abril, a las diez horas, para que tenga lugar el remate de la propiedad calle Javiera Salas 4046, Población Edwards sitio 20 de la Manzana H del plano. Mínimum. $ 8,660, pagaderos al contado. Todo postor acompañará boleta 10 o/o del mínimum. Bases y antecedentes, secretaria del Juzgado Exped ente: Pérez José Gregorio, con Messina, Jerónimo.— El secretario. 3 abril

POSESION EFECTIVA HERENCIA DE Manuel Abarca González concedióla Segundo Juzgado Civil a su madre Manuela González de Abarca, y la de ésta a sus hijos Delfina, Sudelia y Rosa Amelia Abarca González, sin perjuicio derechos del ausente José Abarca González. 4 Abr.

SASTRERIA ARGEN...
OFRECE TERNOS SOBRETODOS
GRANDES FACILIDADES
SAN PABLO ...
FONO 6909...

54) JUDICIALES

NOTIFICACION.— EN ... tes 80080, seguidos ante ... zado Civil Santiago, ... Valderrama, comerciante, ... driguez 176, demanda ... ventura del Carmen Alarcón ... sin profesión, domicilio ... para que se declare nulo ... monio celebrado entre ... demandada, el 18 ... Oficial Civil de Circunscripción ... se ha proveído lo siguiente ... so, dieciocho de marzo de ... lo principal traslado de ... al segundo otrosí téngase ... designación de abogado, y ... al poder, venga en forma ... pel de seis pesos. Número ... Evaristo Molina.— Carlos ... El 24 del presente se ha ... se notifique por avisos ... la demandada, avisos que ... carán en "El Diario Ilustrado ... NACION" y "Diario Oficial ... dad.— Con fecha 27 del ... ha ordenado que la ... domicilio dentro límites ... Tribunal. En consecuencia ... doña Buenaventura del Carmen ... cón, la demanda de nulidad ... puesta en su contra; ... resoluciones mencionadas ... cibo para que designe ... del radio urbano del Tribunal ... de tercero día, bajo ... notificarsele por el estado ... las providencias y resoluciones ... dicten en el juicio. Inclusive ... cia Notifícole numero ... 80080.— Santiago, marzo ... Carlos Letelier, secretario

AVISO: DE ORDEN ... ñor Juez del Segundo ... Civil de Mayor Cuantía ... tiago, cítase a los parientes ... menores José y María ... badilla, domiciliados en ... berto Romero 2116, para ... curran a la audiencia ... abril próximo, a las 15 ... el objeto de elegir ... general para los me... Secretario

NOTIFICACION.— 5.o Juzgado Civil.— En juicio N.o 50.581, ... "Cabeza con Ordoñez, ... contrato", don Pedro Aqu... a fs. 238 presentase solicit... tifique por avisos a doña ... rrera v. de Ordoñez y doña ... doñez de Valle, representada ... marido Santiago Segundo ... siendo doña Julia Herrera ... de la menor Hilda Filomena ... Herrera, la resolución de ... la propiedad de Av. Francisco ... quina de Costa, de esta ciudad ... zado proveyó con fecha ... de 1939: establézcase por ... tro de fe el domicilio de ... dignadas es desconocido ... Telégrafos, Carabineros, ... nes, Línea Aérea Nacional ... ción y Dirección de la ... el mérito del certificado ... ñor Reyes de fs. 238, ... nó con fecha 14 marzo ... tifícara la notificación por ... diarios "La Hora" y "La ... y uno en el "Diario Oficial ... secuencia notifico a las ... teriormente nombradas ... de 9 de abril de 1939 ... tencia de segunda instancia ... 5 de enero de 1939, que ... primera, que ordenó la ... la propiedad de Av. Francisco ... quina de costa, dentro de ... —Secretario.

5.o JUZGADO CIVIL — ... miento curador menores ... cítase parientes y señor ... nores audiencia 3 abril, ... Secretario

BOMBAS

SEGUNDA COMPAÑIA ... beros "Esmeralda" Citase ... Compañía a ejercicio, para ... martes 28 y miércoles ... siente, a las 22 horas ... jueves 30, viernes 31, ... domingo 2 de abril, a las ... Uniforme de trabajo. ... Cuartel.— El Ayudante.

OCTAVA COMPAÑIA DE ... beros "La Unión ... Cítase a la compañía a ejercicio ... ra el domingo 2 del pte ... a las 9 horas. Punto de ... el cuartel. Uniforme de ... El Ayudante.

QUINTA COMPAÑIA DE ... "Bomba Arturo Prat".— Citación ... Compañía a ejercicio para ... go 2 del presente, a las ... Uniforme: de trabajo. ... bión: Escuela de Artes ... El secretario.

CUERPO DE BOMBEROS ... —Primera Compañía.— Cito ... pañía a academia para ... 5 del presente, a las ... nión: el cuartel. Uniforme ... jo.—El ayudante.

7.a CIA. DE BOMBEROS ... y Patria".— Ejercicio el ... a las 8 A. M. Reunión: ... forme de trabajo — El ...

CUERPO DE BOMBEROS ... TIAGO.— "Constancia y ... —Cito al Cuerpo a los ... voluntario de la Primera ... señor Carlos Vergara Pollet ... sábado a las 1 horas. ... nión: Santa Mónica esq. ... El secretario general.

12.a COMPAÑIA DE ... "Chile Excelsior".— Por ... capitán, cito a la Compañía ... cicio para el domingo 2 ... las 9 horas. Punto de ... la Normal, entrada de Av. ... Uniforme: de trabajo.— ...

PRIMERA COMPAÑIA DE ... —"Dber y Constancia" — ... Compañía a funerales ... don Carlos Vergara P., ... do 1.o, a las 16.15 horas ... parada: punto de reunión ... Santa Mónica.— El ayudante.

CUERPO DE BOMBEROS ... —Segunda Compañía "La ... Humanidad" — Por orden ... cito a la Compañía a ... el domingo 2 del presente ... media horas. Punto de ... cuartel. Uniforme: de ... ayudante.

TALLERES GRAFICOS
"LA NACION", S. A.
Agustinas 1269 — Teléfono 8222...
Casilla 81-D. SANTIAGO
SE ENCARGAN DE TODA CLASE DE IMPRESIONES
Folletos - Revistas - Memorias - Catálogos - Planillas - Facturas - Carteles, etc., etc.
Trabajos Garantidos — Precios económicos
Agentes competentes se necesitan

pueblo italiano "siempre tá listo" y "no teme a la erra", afirmó B. Mussolini

en Reggio, Calabria, antes de terminar a.— Se burló de las "teorías exóticas" y de pueblos débiles e infecundos". — Un ataque a los franceses

ERPRETACIONES FRANCESAS SOBRE SUS DECLARACIONES

IO. (Calabria), 31. — — Mussolini pronunció esta ciudad su último y ro discurso de su visita as a Calabria, y en él di- 0.000 personas que le an en la Pizza dell'Aren- que el pueblo italiano está listo" y "no teme ra".

ce pasó la noche en el ecial dormitorio cerca de llegó a la estación de a las 10.27 horas. Se di- un automóvil abierto estación al monumento uerra, aplaudido por mi- spectadores en el trayec- kilómetros.

tación estaba cubierta de que decían "Duce, esta- Ud.", "Duce, con Ud. cualquier parte".

lini subió a una tarima 0.48 horas, en medio de losos aplausos y comen- scurso 2 minutos después.

SCURSO TEXTUAL

textualmente:

isas negras, que habéis 16 años, dando así de la discreción que es distintiva de los pueblos la civilización como la En estos dos días yo he el temple de este pue- el temple hecho de buen que se usa para hacer azadones, arados y ri- vuestra organización, es- rdor sois una con todas Provincias de Italia. Al visitar esta tierra se tiene la absoluta certidumbre de la continuidad de los siglos de nuestra patria, notando las miríadas y miríadas de vuestros hijos.

"Debe señalarse esto a los que son víctimas de la devastadora influencia y teorías exóticas de moda que la experiencia ha mostrado que son absolutamente idióticas y que primero debilitan a la nación y después la extinguen".

"¡TUNEZ!" "¡DUCE!"

Hubo gritos de "Túnez" que constantemente interrumpían el discurso juntos con los de "¡Duce!" y estruendosos aplausos.

"Los pueblos fuertes son fecundos y viceversa; un pueblo débil es estéril. Cuando estos pueblos estériles han sido reducidos a un miserable montón de hombres gastados, se inclinarán sin aliento bajo el látigo de un jefe joven.

"Vine aquí a inspeccionar lo que se ha hecho. Lo que se ha hecho en este primer período de la era fascista ha sido notorio, pero aun más notorio es lo que todavía habrá que hacer.

"Los viejos Gobiernos inventaron el llamado problema italiano del Sur a fin de no solucionarlo. Los problemas del Sur no existen. Existen los problemas nacionales, porque la nación es una familia y en esta familia no debe haber hijos privilegiados.

DESDE LA GUERRA DE ETIOPIA

"Después de mi discurso a los guardias de asalto de Roma poco quedó por decir. Nosotros no olvidamos, nos estamos preparando: estamos pensando en plazos de décadas y por tanto siempre estamos dispuestos a esperar, como corresponde a un pueblo que está seguro de sí mismo porque tiene muchas armas y corazones muy valientes.

"Han pasado más de cuatro años desde la movilización de la división Peloritana; cuatro años de tiempos difíciles y graves sacrificios que terminaron con la conquista de un Imperio. El nuestro es un Imperio del el pueblo en tierra, en el mar y pueblo, que será defendido por el pueblo en tierra y en el mar y en el aire contra cualquiera.

LOS "DEFICIENTES A MAS ALLA DE LOS ALPES"

"Ciertas personas deficientes de más allá de los Alpes están confundiendo la realidad con sus deseos y han diseminado fábulas de cómo el pueblo italiano se ha distanciado del régimen. (Manifestaciones ruidosas).

"Golpeando en sus oídos, vuestros silbidos y manifestaciones les han demostrado que exactamente lo contrario es la verdad. El pueblo y el régimen son todo uno. Las fuerzas armadas y el pueblo son todo uno. Y el pueblo italiano siempre está listo a cargar la mochila, porque como todo pueblo joven no teme la guerra y está seguro de la victoria".

Mussolini terminó su discurso a las 11.03 horas, recibiendo aplausos durante 12 minutos. Fue una de las manifestaciones más entusiastas que se le haya tributado.

FIN DE LA JIRA POR CALABRIA

El Duce puso término esta tarde a su viaje a la Calabria, dirigiéndose en automóvil a Vibo-Valentía para colocar una corona sobre la tumba de Luigi Razza, Ministro fascista que pereció en un accidente de aviación, yendo en viaje al Africa en 1935.

Seguidamente el Duce visitará Santa Eufemia para inaugurar oficialmente la exposición de recuperación de tierras.

REACCION EN FRANCIA

PARIS, 31. — (U. P.). — El Gobierno francés encontró una satisfacción negativa en el hecho de que Mussolini no mencionara en su discurso de Reggio la negativa del Premier Daladier a formular condiciones de paz en sus declaraciones por radio del miércoles.

La declaración de Mussolini de que estamos pensando en plazos de décadas y por tanto siempre estamos dispuestos a esperar" satisfizo a los franceses por que ven en esto que Italia no tiene intenciones verdaderas de tomar parte en cualquiera guerra para apoyar nuevas expansiones alemanas hacia Polonia y que tampoco tiene intenciones de ir a la guerra para satisfaces sus pretensiones respecto de Túnez, Djibouti y Suez.

En consecuencia, París tiene la tendencia a considerar que Italia sería neutral, tal vez con una neutralidad benevolente y moralmente favorable a la victoria de Alemania, en el caso de un conflicto por Polonia entre Francia y Gran Bretaña, por una parte, y Alemania, por la otra.

EL CASO DE ESPAÑA

Del mismo modo, Francia ha creído, fundándose en las informaciones diplomáticas, que España podría también ser clasificada como neutral con razones sentimentales para esperar el buen éxito de Alemania, pero las informaciones extraoficiales procedentes de Roma que sugieren que Franco ha resuelto anunciar la adhesión de España al pacto anti-Komintern, han causado una desagradable sorpresa y se enviaron instrucciones al Embajador, mariscal Petain, en el sentido de que averigue inmediatamente si la información sobre la adhesión tiene verdadera base, y en caso de ser así, si esa adhesión sería solamente política o si España tendría el propósito de adherir al bloque militar formado por Roma, Berlín y Tokio.

Dr. GOEBBELS PREDIJO YA UNA EVA TENSION Y UN NUEVO GOLPE NTRA LOS PAISES DEMOCRATICOS

LIN, 31. (U. P.)—En un artículo escrito antes del discurso de Chamberlain en el semanario "Voelkischer Beobachter" titulado "¿Quién quiere la guerra?", el Ministro de Propaganda Goebbels predice una nueva tensión y un nuevo golpe contra las democracias.

Asegura a los lectores que los responsables "son ciertas capas de Londres y París que quieren la guerra por la guerra. Es evidente que la psicosis guerrera general recibe poderoso estímulo de la democrática América. Es un secreto a voces que el presidente Roosevelt ha congregado gran número de asesores a su alrededor".

"La culpa la tienen los judíos", dice Goebbels, a la vez que agrega: "Pero, ¿qué tiene eso que ver con el pueblo norteamericano? Los pueblos no quieren la guerra. Desde que Adolf Hitler asumió el poder en Alemania, nada ha ocurrido en Europa relacionado con el Reich que sea de modo alguno razón para una nueva guerra".

Goebbels ataca el Tratado de Versalles que, según dice, fué ideado para la supresión permanente de Alemania. 'Ahora el Tratado de Versalles yace roto en el suelo; no puede en modo alguno resurgir en su ulterior perpetuación".

Termina expresando: "Otra guerra sería el más horroroso entierro de la cultura europea. Por tanto, existe sólo un camino para toda persona de buena voluntad como para los países: mirar los hechos innegables a la cara, satisfacer las peticiones vitales justificadas e inalterables de los pueblos jóvenes y en crecimiento, y entrar así prácticamente en la vía de una paz duradera".

dos Unidos

CERTOSE UN ENCUENTRO ENTRE JOE LUIS Y T. GALENTO

NUEVA YORK, 31. — (U. P.) — La comisión de box aceptó oficialmente un encuentro por el título mundial de pesos máximo, para el 28 de junio, en el Yankee Stadium, entre Joe Louis y Tony Galento. La comisión, que en diversas ocasiones había manifestado que no se opondría a la celebración de este encuentro, declaró oficial a este match, al renovarse la patente a Galento, que se encontraba vencida.

EMPAQUETADURAS:

DE ASBESTOS EN PLANCHA, EN TRENZA, CON O SIN GRAFITA.
DE CAÑAMO Y ALGODON ENGRASADO.
DURITE EN PLANCHA.
GOMA PURA, CON INSERCION DE LONA O ALAMBRE
PLOMO EN PLANCHA.
KOOKUM PARA AMONIACO.

OFRECEN:

Morrison & Cía.

B. BERNARDO O'HIGGINS ESQ. DE TEATINOS

CARTERAS

Con cierres finos recién llegados de las últimas creaciones de París, en Gum Metal y Gamuza importados, de cocodrilo, lagarto, encontrará Ud. a precios sin competencia en la gran

FCA. DE CARTERAS Y GUANTES

LIRA 484, ESQ. STA. ISABEL.

CADA CARTERA UN MODELO

También tenemos un inmenso surtido en GUANTES IMPORTADOS y NACIONALES a precios de Fábrica.

26,437 francos para los damnificados del Sur de Chile recogió "L'Express" en el Havre

PARIS, 31 (U. P.) — La subscripción abierta por el periódico "L'Express", que dirige en El Havre Eugenio Labarca, ha dado 26,437 francos en favor de los damnificados del terremoto de Chile.

PARECE QUE RUSIA HA ADHERIDO AL BLOQUE ANTI-TOTALITARIO Y QUE ESTA DISPUESTA A COOPERAR

(Especial para "LA NACION")

PARIS, 31 (Especial).— Las últimas informaciones diplomáticas de Londres, Varsovia y Moscú, llegadas a París, indicarían que Moscú ha adherido efectivamente al bloque militar franco-británico, con el objeto de impedir ulteriores expansiones germánicas, aunque Londres y París evitan, con todo cuidado, invitar a Moscú a participar directamente en sus actuales declaraciones públicas.

Ya no existen dudas aquí de que Rusia estará lista si se desarrolla un conflicto, y estará en situación de proporcionar una ayuda inmediata y enorme. Al parecer, Rusia habría entendido el por qué de la oposición de Polonia y Rumania, a que ella participara abiertamente en la declaración franco-inglesa.

Polonia rehusó terminantemente todas las sugestiones de París y Londres, de que los Estados mayores arreglasen un corredor para dar paso por su territorio a los ejércitos rusos, con el objeto de detener una agresión alemana. Polonia y Rumania temían que tal medida pudiera ser interpretada por Hitler como una amenaza rusa, y obrara éste en prevención en contra de ellas; pero la misión Hudson ha tenido un feliz resultado al lograr la ayuda de Rusia, mediante el envío de provisiones, municiones y materias primas y, sólo en caso de extrema necesidad, mediante el envío de hombres.

París ha hecho resaltar que no ha habido el menor esfuerzo para obtener el apoyo del ejército ruso, ni acuerdo de enviar tropas rusas para auxiliar a Polonia y Rumania en contra de Alemania, de suerte que no hay amenaza roja. —Hugo Speck.

LOS ASTILLEROS DE KIEL ENTREGADOS A LA ARMADA ALEMANA

KIEL, 31 (U. P.) — Se ha anunciado que el directorio de la importante firma de astilleros Howaldtswerke de Kiel, después de negociaciones con el alto comando de la Armada decidió la entrega inmediata de sus astilleros de Kiel a la Armada alemana.

El almirante Raeder, jefe de la marina, ordenó la inclusión de esos astilleros en el arsenal naval de Kiel a contar desde el 1.o de abril.

TRATADO COMERCIAL FRANCO-RUMANO FUE FIRMADO EN PARIS

Se subscribió también un acuerdo cultural entre ambos países

PARIS, 31. — (U. P.)— Bonnet, Gentin y el Embajador de Rumania, Tataresco, firmaron a mediodía de hoy, en el Quai d'Orsay, el nuevo tratado comercial franco-rumano.

Al firmar el tratado, Bonnet dijo: "Abrigo la esperanza de que nuestro tratado no sea el último gesto de nuestra cooperación económica, y que se alcance luego un nuevo progreso en el camino que recorrimos juntos".

Tataresco respondió: "Rumania no lo ha hecho y nunca concederá derechos monopolísticos en su territorio Conciente de que el vasallaje económico se transforma tarde o temprano en el vasallaje político, Rumania defenderá su independencia económica con la misma energía con que ha defendido su independencia política y la integridad de sus fronteras".

El Embajador francés dijo que Rumania necesitaba capitales para ayudarla a desarrollar sus riquezas minerales y sus reservas forestales. Esto se interpretó en el sentido de que se trataba de capital francés para competir con los esfuerzos alemanes en el control de los recursos rumanos.

COMPROMISOS DE AMBAS PARTES

Según el nuevo tratado comercial, Francia se ha comprometido a duplicar sus importaciones de productos petrolíferos y, adquirir buenas cantidades de productos agrícolas rumanos. El tratado estipula que Francia adquirirá 500.000 toneladas de productos petrolíferos, principalmente gasolina; aproximadamente 60.000 toneladas de bencina y 800 mil toneladas de maíz.

Rumania, en cambio, se ha comprometido a comprar automóviles, motocicletas, motores eléctricos, aeroplanos, productos farmacéuticos, aceites volátiles; hilo de algodón y tintas.

Los franceses estimularon el acuerdo al ofrecer hacer los pagos sin restricciones de compensación. Se concluirá otro tratado respecto de ventas de armamentos.

ACUERDO CULTURAL

BUCAREST, 31.— (U. P.) —El Ministro de Francia, M. Thiery; el Canciller Gafencu y el Ministro de Educación Andrei firmaron un acuerdo cultural franco-rumano.

La prensa informa orgullosamente acerca de la firma del acuerdo comercial de París. No cabe la menor duda, de que el pacto con Alemania ha sido la causa que después de años de trepidaciones, Francia otorgará finalmente a Rumania las concesiones que ésta pedía, y entre las cuales figura la de proporcionar a los franceses el 85 por ciento de sus importaciones de productos del petróleo que éstos necesitan. Este tanto por ciento significará al año aproximadamente 500.000 toneladas.

GUERRILLAS CHINAS ACTIVISIMAS AL O. Y AL E. DE SHANGHAI

Han causado varias bajas a los nipones, quienes tuvieron que desembarcar más refuerzos

CHUN-GKING, 31. (U. P.) — La Agencia Central de Noticias informa que las guerrillas chinas están activas en los suburbios del Oeste y Sur de Shangai, atacando periódicamente a los mercenarios chinos en las calles Hung-jao y Rubicon, al Oeste de Shangai. Dice que el miércoles, 2 cañoneros japoneses remontaron el Whang-poo y cañonearon la orilla Sur para cubrir un desembarco japonés en la zona de Chih Hwei-yao; sin embargo las guerrillas rechazaron el desembarco, causando varias bajas a los japoneses.

Los representantes de la SDN, decidieron al término de las conferencias de labor sanitaria gastar 1.500,000 francos suizos en China durante 1939 y proporcionar también a China 5 expertos para combatir las epidemias.

HONG-KONG, 31. (U. P.) — Refugiados chinos están volviendo a Kong-koon desde Macao, porque no hay ya actividad japonesa allá. Se informa que los japoneses abandonaron las localidades de Yung-ci y Kwei-chow, para retirarse hacia Tai-leung, dejando irregulares chinos, partidarios de los nipones para enfrentar las poderosas fuerzas de Kwang-si que están avanzando. Los transportes japoneses han desaparecido del delta de Cantón.

LA CAMPAÑA ANTI BRITANICA

HONG-KONG, 31. (U. P.) — Desde Cantón informan que en la mañana de hoy aparecieron en las calles letreros anti-británicos, oponiéndose a los empréstitos británicos a China.

SHANGHAI, 31. (U. P.)— Un portavoz japonés dijo que las autoridades niponas nada harán para suprimir las campañas anti-extranjeras, especialmente la campaña anti-británica, en las zonas ocupadas por Japón en China, a menos que de ellas resulten actos de violencia contra los extranjeros o sus propiedades.

Dijo oficialmente el portavoz: "El estado de guerra existe entre chinos y japoneses", cuando excusó la negativa para reabrir las zonas ocupadas por los japoneses a las terceras potencias.

Ejército de Franco invadió las últimas provincias que ocupaban los republicanos

Las fuerzas nacionalistas se extendieron a través de La Mancha, Sierra Morena y Murcia, limpiando 38.000 kilómetros cuadrados.— Desmantelamiento de fortalezas

FRONTERA FRANCO ESPAÑOLA, 31.—(U. P.)—El ejército de Franco invadió las últimas provincias republicanas, limpiando 38.000 kilómetros cuadrados en los cuales el ejército republicano había depuesto ya las armas y se había rendido, tomando a su cargo la autoridad la quinta columna.

Con las seguridades que Franco llevaría pan y justicia, el ejército nacionalista se extendió a través de La Mancha, Sierra Morena y Murcia, haciendo la policía y fuerzas auxiliares miles de arrestos en una rápida y sistemática búsqueda de los campamentos del ejército republicano y de las poblaciones civiles, mientras el servicio social auxiliar femenino alimentaba a millones de civiles y se distribuían miles de camiones con víveres.

Madrid reanudó rápidamente su vida normal, exceptuando la ley marcial, que se hace cumplir rigurosamente, y los rígidos decretos de seguridad pública, con amenaza de muerte por saqueo, sabotaje o rebelión.

DESARME DE LA ZONA REPUBLICANA

En todas partes las autoridades nacionalistas han ordenado el completo desarme, con severas penas para los que llevan o esconden armas o explosivos. Otros decretos prohiben las huelgas, la propagación de noticias tendenciosas, la impresión clandestina y toda reunión militar o política pública o privada sin permiso y, en general, toda provocación o agresión contra el régimen falangista o las personas.

Sin embargo, en general se desmoronó toda resistencia con la caída de Madrid y el ejército no ha hallado ninguna oposición armada en su metódico avance a razón de 40 a 50 kilómetros por día. El ejército del sur, al mando de Queipo del Llano, efectuó su enlace con el ejército del centro, al mando de Saliquet, bajando directamente de Toledo por Ciudad Real a Jaén, Granada y Almería despejando así casi toda la línea férrea desde Madrid al Mediterráneo por Toledo y Valdepeña.

DESMANTELAMIENTO DE FORTALEZAS

Alrededor de Madrid el ejército ha ocupado por completo la antigua saliente de Madrid y rebasando la capital a una línea que corre ahora por Toledo a Cuenca hasta Valencia. En todas partes el ejército nacionalista se apodera de las fortificaciones, que inmediatamente son desmanteladas, amontonando en campamentos especiales la artillería, tanques y armamentos del ejército republicano.

RETIRADA DE LOS RESTOS DEL EJERCITO REPUBLICANO

El ejército republicano que no se ha rendido va en lenta retirada hacia el sur desde Río Jucar y hacia el norte de Sierra Nevada. En el triángulo entre Albacete, Murcia, y Jaén vaga sin rumbo lo que queda del ejército republicano. Son más de 200.000 hombres, porque hasta ahora las rendiciones voluntarias suben escasamente a 150.000 y según los últimos informes el ejército de Miaja había sobrepasado los 400 mil hombres.

DISTRIBUCION DE VIVERES EN MADRID

La situación de los víveres mejoró hoy en todas las últimas provincias conquistadas y todo el mundo tuvo en Madrid pan. También fueron distribuídas en Jaén 70.000 raciones de pan.

RETIRADA DE LOS RESTOS DEL EJERCITO GOBIERNISTA

En Madrid dependen de la distribución organizada de víveres 300.000 personas y otras se aprovisionan de los comestibles distribuídos en puntos centrales. El servicio femenino auxiliar hizo un llamamiento por radio para 8.000 voluntarios más. Ayer había en Madrid 40 restaurantes populares, pero su número fué elevado hoy a 100, en los cuales cocian y sirven 7.000 mujeres.

OCUPACION MILITAR DE CARTAGENA

CARTAGENA, 31. (U. P.) — Radio Cartagena anunció que entró al puerto la cañonera "Dato", al mando de Fernando Caldear conduciendo a los nuevos contingentes militares de Málaga destinados a la guarnición militar de Cartagena.

PROSIGUE LA OCUPACION EN JAEN

FRONTERA FRANCO-ESPAÑOLA, 31. (U. P.)—Se informa de Sevilla que los nacionalistas siguen ocupando la provincia de Jaén. Los distritos mineros de Linares y Carolina se rindieron a las fuerzas nacionalistas.

ASESINO CONDENADO A MUERTE

MADRID, 31. (U. P.)— (0.30 horas) —El carnicero Manuel Alcazar Montes fué condenado a muerte en la primera sesión de la Corte Marcial por decapitar al general López Ochoa, quien se encontraba enfermo en el hospital.

CASADO FUE TRASLADADO A MADRID

MADRID, 31. (U. P.)— Se informa que el coronel Casado ha sido traído de Valencia a Madrid bajo arresto militar.

El Alcalde socialista de Madrid Juan Henche, que fué uno de los delegados que fué por avión a Burgos en representación de la Junta de Defensa, ha sido detenido para ser sometido a una investigación.

Juan Antonio Bernal, uno de los dos presuntos autores que instigaron la masacre de la cárcel modelo al comienzo de la guerra, fué apresado. Entre sus víctimas figura, según se dice, Melquiades Alvarez, prominente derechista amigo de Franco.

BESTEIRO SERA JUZGADO POR UNA CORTE MARCIAL

MADRID, 31. (U. P.)— El gobernador militar interino de Madrid teniente coronel Losas, dijo que Besteiro sería juzgado sumariamente el domingo por la Corte Marcial. Mientras tanto sigue detenido en Madrid.

La policía iniciará hoy una intensa búsqueda de los dirigentes "rojos", muchos de los cuales se sabe que aún están en Madrid.

DINAMARCA Y NORUEGA RECONOCIERON A FRANCO

COPENHAGUE, 31. (U. P.) — El Ministro de Relaciones Exteriores ha anunciado que Dinamarca e Islandia han reconocido "de jure" al Gobierno de Franco.

Anteriormente, y de acuerdo con la reciente decisión de los países nórdicos para una acción simultánea, Suecia y Finlandia reconocieron hoy también el gobierno de Franco.

OSLO, 31. (U. P.)— El Consejo de Estado decidió reconocer "de jure" el gobierno de Franco.

Una bomba estalló esta madrugada en el barrio de la prensa en Londres

LONDRES, 1.o (U. P.)—A las 0.40 hora estalló una bomba frente a las oficinas de los periódicos 'New Chronicle" y "Star", en Fleet Street, el barrio de la prensa. Se destrozaron todos los vidrios del edificio y la obra gruesa sufrió algunos perjuicios. No hubo víctimas que lamentar.

Este es el primer atentado en Fleet Street desde que los irlandeses empezaron sus desmanes. Todo el distrito ha estado vigilado por la policía durante toda la semana; se ha examinado minuciosamente a todos los individuos que entraban a los diarios, por lo que la policía cree que la bomba fué lanzada desde un automóvil.

LONDRES, 31. (U. P.)—Luego de las recientes actividades del Ejército Republicano Irlandés y de las bombas que hicieron explosión anoche en Birmingham, Liverpool y Coventry, la policía hizo allanamientos especiales esta mañana en busca de posibles bombas en el Parlamento, el Consejo del Condado de Londres y al otro lado del Támesis, en edificios y puentes.

También se tomaron precauciones especiales cuando el Rey inició su jira de seis horas en la mañana a las fábricas de materiales aéreos en el distrito de Manchester, visita que se había fijado originalmente para el 14 de marzo y que fué postergada cuando varios miembros del Ejército Republicano Irlandés fueron condenados en Manchester a fuertes penas de prisión.

LONDRES, 31. (U. P.)—Fuertes guardias de policía se destacaron en las casas de botes de Oxford, Cambridge y Putney, mientras que fuerza extra de policía civil vigilará las riberas del río mañana, como medida de precaución ante posible bombas colocadas por miembros del Ejército Republicano Irlandés.

J. L. Garton y Alan Burrough, presidentes de Oxford y Cambridge, respectivamente, conferenciaron sobre la posibilidad de adelantar la iniciación de la carrera, debido a la posibilidad de que no hubiera marea alta; sin embargo, posteriormente anunciaron que la carrera se iniciaría definitivamente a las 11 A. M., hora del Meridiano de Greenwich. Oxford está favorito.

COMPAÑIA DE CONSUMIDORES DE GAS DE SANTIAGO

Se avisa a los señores accionistas que en conformidad con el acuerdo tomado en la Junta General Extraordinaria, sobre el aumento de capital, durante el mes de Abril próximo deberán pagar la primera cuota de las acciones que les corresponde en proporción de una por cada dos de las que tenían el 24 de Febrero.

El valor de esta primera cuota es de $ 30, y el saldo hasta enterar los $ 60 se pagará en el mes de Octubre próximo.

Los recibos estarán a disposición de los señores accionistas desde el 1.o de Abril próximo.

Santiago, Marzo 25 de 1939.

PEDRO ERRAZURIZ TAGLE
GERENTE

Gran Bretaña y Francia...

(DE LA PRIMERA PAGINA)

claración que acaba de hacer el Primer Ministro. Tenemos vivos los recuerdos del año 1914 y sabemos lo que tal declaración pude significar y lo que probablemente significará. Podemos asegurar al Primer Ministro que si hay debate el lunes, tendremos algunas críticas que formularle tanto a él como a su política que, según creemos, nos ha llevado a la situación en que nos encontramos ahora. Podemos asegurar a los Honorables Miembros que, así como los que nos sentamos en estas bancas peleamos por nuestro país en el pasado... (gritos en las bancas gobiernistas: "nosotros también") volveríamos a hacerlo de nuevo (Manifestaciones de aprobación). Sin embargo nos satisfaría el hecho de que, si llegara ese momento, no fuera el actual Primer Ministro quien condujera a la nación".

"CHAMBERLAIN, EL HOMBRE DE LAS CIRCUNSTANCIAS

Mr. Thurtle hizo a su vez uso de la palabra para decir:

"Cuando se produjo la crisis de septiembre último, expresé ciertas opiniones respecto del Primer Ministro. Creo que cometió entonces, lo mismo que en el pasado, muchos errores, pero creo también que estaba plenamente justificado que hiciera lo que hizo en Munich (Aplausos). Quiero decir algo más: puede haber una alternativa para que el Primer Ministro se haga cargo de los asuntos de este país en esta grave hora, pero sí, y esta es condición absoluta, el Primer Ministro está ahora genuina y sinceramente convencido sin la menor reserva mental, de que es necesario para él perseguir esta nueva política de reunir a los amigos de la paz, si lo hace sinceramente sin volver los ojos hacia un pasado muerto, creo que, en vista de su reputación mundial de hombre de paz, es talvez el hombre más indicado para el cargo".

APROBADO POR TODOS LOS PARTIDOS

La atmósfera en la Cámara de los Comunes era tensa pero de calma. Los parlamentarios y demás personas presentes recibieron al Premier con una salva de aplausos cuando este entró al recinto, y del mismo modo se le vivó entusiastamente después de hecha su declaración, que el Primer Ministro leyó lentamente, poniendo especial énfasis en aquello de la promesa a Polonia.

Es evidente que todos los partidos aprobaron la declaración.

Todo el proceso de la declaración, observaciones de los parlamentarios y respuestas del premier duró escasamente 23 minutos.

HITLER CONTESTARA HOY A CHAMBERLAIN

BERLIN, 31 (U. P.).— Se espera que cuando lance mañana su segundo acorazado en Wilhelmshaven, con el cual contará con una nueva arma para la marina del III Reich, Hitler conteste a la promesa de ayuda armada de Chamberlain a Polonia.

El discurso del Fuehrer no está listo todavía, y probablemente no se le termine hasta las primeras horas de mañana en la mañana. Pero lo que debiera haber sido el discurso corriente de una ceremonia de bautizo de un barco, estaba destinado ya a ser una respuesta a los ataques extranjeros por la conquista de Checoeslovaquia; y la declaración hecha esta tarde en la Cámara de los Comunes por el Primer Ministro británico producirá, según se espera, las palabras más importantes de Hitler desde su famoso ataque a Benes en septiembre pasado, en el Sportpalast.

INDIGNACION EN BERLIN

Los círculos oficiales de Berlín se muestran indignados por las maniobras de Chamberlain. Quizá sí el mejor ejemplo de la irritación y sorpresa que tienen lo de la prensa, que ha adoptado la línea de ridiculizar la garantía de Gran Bretaña.

Sin embargo, los círculos diplomáticos extranjeros no descuentan la posibilidad de que Hitler, como fué el caso del 21 de mayo del año pasado cuando Alemania fué acusada de movilizarse contra Checoeslovaquia pudiera ser provocado en tal forma que se viera obligado a efectuar una inmediata demostración de sus intenciones a cualquier costo.

SORPRESA ANTE LA ENERGIA DE CHAMBERLAIN

El Gobierno estudia minuciosamente la declaración de Mr. Chamberlain que es estimada tan importante que los funcionarios han rehusado hacer comentarios hasta que se hayan examinado todas las explicaciones en forma de permitir la respuesta que habrá de dársele.

Se indica que el Gobierno alemán concede particular importancia al período de tiempo a que refirió Mr. Chamberlain al expresar la garantía de Gran Bretaña a Polonia, y si operaría en todas las circunstancias o solamente durante el período especificado.

La energía de las seguridades de Chamberlain a Polonia, aun cuando fueran de naturaleza transitoria, ha sorprendido a los círculos políticos.

"INTENTO QUE MUEVE A RISA"

En un comentario a la declaración del Premier británico, la DNB (agencia noticiosa oficial), dice: "Es más bien incomprensible cómo el Primer Ministro británico pudo llegar a formular tal declaración, sin nada de base. En general, no ofrece nada nuevo, nada real, ya que todo el mundo sabe que desde hace muchos años Inglaterra y Francia, sobre la base de su sistema de alianzas, están obligadas a estar de parte de Polonia en caso de un ataque armado.

"Puede considerarse esta declaración del Gobierno británico simplemente como un intento que mueve a risa, para crear inquietud y sembrar la desconfianza de las naciones hacia Alemania.

"Al parecer, Mr. Chamberlain creyó necesario continuar la política iniciada por la prensa británica, aun frente a su propia declaración de que no existe la menor sospecha de ataque armado de parte de Alemania, y de haber declarado que por ahora no hay la menor razón para temer por la posición de Polonia.

OBJETO DE LA DECLARACION

"¿Por qué, entonces, esta declaración? Parece que con todo esto Inglaterra está tratando de convencer a las naciones pequeñas de que está pronta para actuar. Demasiado a menudo en los últimos meses, las democracias han dado motivos para que se sospeche que sólo pronuncian discursos para lanzar protesta: por esto, esta declaración y gesto enérgico no son sino algo inútil.

"La obra de reconstrucción de Alemania en Europa Central no puede ser perturbada por tales declaraciones platónicas. Este intento sólo puede ser descrito como risible".

VIOLENTOS ATAQUES DE PRENSA A G. BRETAÑA

La tensión aumentó agudamente poco antes de la declaración de Chamberlain, cuando toda la prensa de la tarde, evidentemente por instrucciones del Ministerio de Propaganda, lanzó airados ataques por las noticias de Londres informando que había concentraciones de tropas alemanas. El "Lokal Anzeiger" tituló: "Mentiras inglesas sobre agitación respecto de Polonia".

El "Nacht aus Gabe" titula: "Impúdicas mentiras inglesas sobre el ultimátum alemán a Polonia". "Der Angriff": "Nueva maniobra de mentiras de Inglaterra".

En su editorial "Der Angriff" acusa a Gran Bretaña de tratar de rodear a Alemania y simultáneamente propagar "nuevas mentiras sobre movimientos de tropas alemanas cerca de Polonia, con lo que evidentemente se prepara para la acción política".

SE DESMIENTEN LAS CONCENTRACIONES DE TROPAS ALEMANAS

Una información entregada a la prensa alemana desmiente categóricamente las noticias de la prensa londinense sobre concentraciones de las tropas alemanas. Dice: "Los intentos en la prensa de la mañana de hoy de Londres para crear una nueva tensión internacional con la reproducción de declaraciones completamente inventada sobre presuntas concentraciones de las tropas alemanas en la frontera alemana-polaca, han causado gran molestia en los círculos autorizados de ésta. Tales métodos para proporcionar material para declaraciones políticas de los jefes de Gobierno como especie de telón de fondo, que repentinamente propagan las más descabelladas especulaciones, son rechazados con toda energía en ésta como un intento consciente de provocar el empeoramiento de la situación europea".

¿DENUNCIARA EL TRATADO NAVAL ANGLO-ALEMAN?

BERLIN 31.— (U. P.) Se rumoreo con persistencia que en el discurso que pronunciará mañana, durante un almuerzo en la Wilhelmstrasse, Hitler denunciará el tratado naval anglo-alemán, y anunciará que llevará la flota al límite que él desee.

Sin embargo se observa que esto sería cuando mucho un gesto diplomático ya que la flota alemana se calcula actualmente como en un 21 por ciento de la británica, en vez del 35 por ciento autorizado por el tratado, y que Inglaterra está construyendo hoy en día buques en una proporción con la cual el Reich no puede competir. Sólo en el campo de los submarinos, en que Alemania realiza febrilmente construcciones para llegar al límite de igualdad con Gran Bretaña el denuncio del tratado podría dejarse sentir en unos años más.

EL NUEVO ACORAZADO "VON TIRPITZ"

El nuevo acorazado, que se cree que será bautizado con el nombre de "Von Tirpitz" en homenaje al creador de la flota de alta mar alemana y que dirigió la guerra submarina durante la conflagración mundial, será la segunda nave alemana de este tipo y de 35 000 toneladas lanzada por el Tercer Reich. Se la dotará de 8 cañones de 3 centímetros y 12 de 15 centímetros.

Según el programa alemán, se contempla la construcción de otro buque de esta categoría; pero círculos informados estiman que ya hay otro en construcción y que se propone colocar la quilla de otro. Existe la posibilidad de que el segundo de estos últimos sea de 55,000 toneladas si las otras potencias construyen buques de mayor desplazamiento.

SIR NOEL CHARLES VISITO A CIANO

ROMA 31 — (U. P.) Sir Noel Charles Encargado de Negocios británico, hizo una breve visita al Ministro de Relaciones Exteriores Conde Ciano, en el Palacio Chigi a las 15 horas, y le hizo entrega de las declaraciones del Premier Chamberlain en la Cámara de los hombres.

Segun se dice Sir Noel dijo a Ciano que el Primer Ministro había solicitado que se hiciera llegar inmediatamente el texto de su declaración a Mussolini.

Los círculos bien informados de esta capital consideran que la declaración de Chamberlain es una tentativa para alejar a Polonia de la órbita del eje Roma-Berlín, y hacen notar que Polonia no ha cambiado abiertamente todavía de política en cuanto se refiere a su neutralidad. Asimismo expresan que no hay razón alguna para suponer que desde la visita del Conde Ciano a Varsovia Polonia resolviera comprometerse con una ayuda que le viene de tanta distancia.

CIANO RECIBIO A DLUGOSZOWSKI

ROMA, 31.— (U. P.) El Conde de Ciano recibió al Embajador polaco M. Dlugoszowski. Se cree que el Embajador haya explicado a Ciano el punto de vista polaco en conección con las declaraciones de Chamberlain, sobre las cuales los círculos oficiales guardan el mayor silencio; pero que los periódicos publican en forma prominente.

OTRO CONFLICTO DE JAPON CON FRANCIA EN EL OC. PACIFICO

Tokio informa haber resuelto anexarse las islas Spratley, situadas frente a Indochina

TOKIO, 31. — (U. P.) El Ministerio de Relaciones Exteriores anuncia haber informado al Embajador francés que Japón se anexará a las islas Spratley, cerca de la Indochina francesa. Ha llamado la atención a las actividades desarrolladas allí por súbditos japoneses desde 1917, "pero la ausencia de una jurisdicción administrativa sobre esos arrecifes ha motivado no solamente inconveniencias respecto de la protección y regulación de las vidas y propiedades y empresas de los súbditos japoneses, sino que puede suscitar disputas innecesarias con Francia; en consecuencia, el Gobierno japonés, a fin de eliminar tales inconveniencias y desventajas, ha decidido colocar a la isla rocosa bajo la jurisdicción del Gobierno de Tai-wan (Formosa) y el Viceministro Sawada así lo ha notificado hoy al Embajador francés".

Por ahora, el Embajador norteamericano, Grew, no ha sido informado de cuando será invitado a visitar el Ministerio de Relaciones.

Se cree que la anexión de las islas Spratley al Imperio japonés interesa personalmente a Francia, por lo que se informó primeramente al Embajador M. Arsene Henry, para darle una oportunidad de protestar y conocer la explicación japonesa.

GRAN BRETAÑA Y FRANCIA

LONDRES, 31. — (U. P.) El Foreign Office no ha tenido confirmación oficial de la anexión de las islas Spratley por el Japón, por lo cual no se han hecho comentarios. Sin embargo, en fuentes británicas se dice que, por lo que se sabe, los japoneses nunca han objetado la jurisdicción francesa sobre esas islas desde que Francia las anexó en 1933.

PARIS, 31. — (U. P.) Se tiene entendido que el Consejo de Ministros, en su sesión de mañana, tomará las medidas apropiadas relacionadas con la ocupación japonesa de las islas Spratley. No se ha revelado la naturaleza de la acción.

El título de jurisdicción de las islas ha sido disputado por Francia, Gran Bretaña y Japón. Durante algún tiempo la bandera británica se izó sobre las islas y Francia se abstuvo de reclamaciones sin disputar la posesión británica. Francia no tenía objeciones a la ocupación británica, pero sí objeta la ocupación nipona en vista de la anterior ocupación de Hai-nan, que viola el tratado franco-japonés. Las islas no tienen valor comercial, pero su importancia estratégica es vital.

Actitud de pescadores japoneses aumenta la amenaza de una guerra con Rusia

TOKIO, 31 (U. P.) — Miles de campesinos se congregaron en los puertos japoneses, preparándose a salir en expediciones de pesca, que pueden aumentar la amenaza de guerra con Rusia. Los pescadores de Hakodate y otros puertos parten generalmente, con rumbo Norte todos los años, en pequeñas flotillas, en busca del salmón y jaivas en los bancos de la costa siberiana; pero este año, posiblemente, zarpen protegidos por buques de guerra.

Las gestiones diplomáticas ruso-japonesas, para solucionar el problema de la pesca, se encuentran encaminadas, siendo posible que se alcance un acuerdo antes que los pescadores lleguen a los bancos, en los primeros días de abril. Sin embargo, los japoneses han manifestado que buscarán los medios de proveer a sus necesidades alimenticias, aun cuando fuere necesario hacer uso de sus cañones. Esto dejaría el próximo movimiento a Rusia que, de repeler una agresión, podría encender un conflicto que sería "difícil de localizar".

Quedó formado un...

(DE LA PRIMERA PAGINA)

la mañana. Antes de que la Cámara de los Comunes se reuniera a las 11 horas, varios miembros de la subcomisión de Relaciones Exteriores del Gabinete, se reunieron durante una hora en 10 Downing Street; asistieron: Chamberlain Simon, Lord Halifax, W. S. Morrison, Hoare Oliver Stanley, Lord Chatfield y Rabuteir.

Chamberlain parecía grave y preocupado cuando salió en automóvil para la Cámara desde 10 Downing Street, acompañado de Lord Chatfield, poco antes de las 11.

Rompiendo una costumbre casi sin precedentes "The Evening Standard" sacó una edición extraordinaria a las 11 horas. Su redactor diplomático manifiesta en forma segura: "Los rumores que circulan sobre Polonia no tienen fundamento. Al escuchar las radios alemanas y a juzgar por las noticias de Alemania, estoy convencido de que Hitler no tiene el propósito de atacar a Polonia, por ahora. Berlín tratará de solucionar mediante negociación la cuestión de Danzig y del Corredor Polaco".

ANSIEDAD PARLAMENTARIA

La Cámara de los Comunes se reunió ansiosa, pero Mr. Chamberlain informó inmediatamente a Greenwood que su declaración sobre la situación internacional la postergaría hasta el término de las actividades corrientes del día, esperando estar en posición de hacerlo poco antes de las 15 horas.

Chamberlain expresó que estaba informado de que circulaban muchos rumores "pero ellos no han sido confirmados por ninguna de las informaciones oficiales que tengo en mi poder. No debe pensarse que el Gobierno los ha tomado aceptándolos como verdaderos".

El Gabinete se reunió en la sala del Premier en la Cámara de los Comunes, a mediodía. La reunión duró casi una hora. Lord Halifax y Sir Alexander Cadogan se dirigieron al Foreign Office desde la reunión del Gabinete, llegando poco antes que el Embajador ruso Ivan Maisky.

KENNEDY Y MAISKY

Lord Halifax recibió primeramente al Embajador norteamericano Mr. Joseph Kennedy y luego a Maisky a las 13 horas, y a ambos leyó la próxima declaración de Chamberlain, que éste leyó a su vez en la sesión de la tarde de la Cámara de los Comunes. Se entiende que Lord Halifax dejó en claro a Maisky que las consultas incluían a Rusia, y se estimaba que los laboristas insistieron en que Chamberlain informaría al Gobierno ruso de estas negociaciones en la forma más completa posible.

Chamberlain recibió al líder liberal David Lloyd George en la sala del Premier en la Cámara de los Comunes en la tarde, discutiendo la situación internacional.

Se tiene entendido que todos los miembros del Gabinete se preparan para permanecer en Londres este fin de semana. Ya se ha discutido el proyecto de mantener en sesión a la Cámara de los Comunes durante el feriado de Semana Santa. Normalmente, la Cámara debería levantar sus sesiones por 12 días, desde el 6 de abril.

EL GABINETE FRANCES ESTUDIARIA HOY LA SITUACION

PARIS, 31. — (U. P). — El Premier Edouard Daladier ha citado al Gabinete para mañana a las 10 horas, en el Elíseo, donde lo presidirá M. Lebrun, para estudiar la crítica situación internacional, particularmente las consecuencias de la promesa de ayuda militar de Gran Bretaña a Polonia.

La declaración de Mr. Chamberlain de alianza militar que une a Francia, Gran Bretaña y Polonia en el caso de una agresión, ha provocado una rápida reacción de los franceses, quienes la estiman un gran golpe para el hitlerismo por cuanto se considera que es un gran paso hacia la formación del bloque contra Hitler para impedir la repetición del golpe checoeslovaco.

El Quai d'Orsay ha confirmado oficialmente que Francia autorizó al Premier británico para hablar en nombre de las dos naciones.

LAS PROXIMAS 24 HORAS SERAN DECISIVAS

París ha observado ansiosamente y con ligera inquietud los acontecimientos de hoy, debido a que hay el convencimiento de que las próximas 24 horas serán vitales por el discurso de Hitler en Wilhelmshaven mañana, en el cual demostrará si la advertencia anglo-francesa es provocativa para Alemania o no.

Insisten los círculos franceses que la advertencia de Chamberlain fué simplemente una medida preventiva, para impedir si es posible que las naciones occidentales se vean frente a un hecho consumado mientras continúan las negociaciones diplomáticas con Polonia, y que no es probable que terminen antes de que el Canciller Josef Beck llegue a Londres el lunes.

POLONIA AUN NO ACEPTA LA DECLARACION

No lo ha manifestado el Gobierno francés, pero en los círculos diplomáticos se cree que la declaración franco-inglesa fué un compromiso unilateral, y que hasta ahora Polonia no ha aceptado definitivamente entrar a la declaración común y arrojar su suerte — militarmente hablando — al lado de las democracias, si bien pueden haber muchas indicaciones de sus Varsovia avanza rápidamente en esa dirección.

Un portavoz del Gobierno francés explicó que hasta ahora Francia y Gran Bretaña han estado empleando la política de pacificación — un ejemplo de la cual fue el acuerdo de Munich te— sin progresar mucho, y que aceptó la división del Sud que las democracias están ahora mostrando los dientes.

NO HAN AUMENTADO LAS OBLIGACIONES DE FRANCIA

Prácticamente, la advertencia de Chamberlain no aumenta los compromisos que Francia tiene con Polonia. Desde 1926 Francia ha tenido una alianza militar recíproca y automática con Polonia, que estipula la completa ayuda mutua militar en caso de una agresión no provocada contra cualquiera de los dos Estados. Francia tenía las mismas alianzas bilaterales con Checoeslovaquia, Rumania y Yugoeslavia. El pacto franco-polaco ha sido renovado varias veces, y hace solamente unas pocas semanas París y Varsovia reiteraron su completa adhesión al acuerdo.

COMENTARIOS DE LA PRENSA FRANCESA

La prensa francesa reacciona ante la declaración de Chamberlain sin nerviosidades indebidas. "Le Temps" manifiesta que la tensión polaco-alemana se debe no solamente a los cada vez más frecuentes incidentes entre los dos elementos de población en los distritos de la frontera, sino que a otros motivos políticos que rebalsan las manifestaciones locales que hacen vivir a las poblaciones en constante estado de alarma.

Dice que la actitud de Polonia ante los problemas europeos, una de independencia que al Reich le agradaría modificar en su propia ventaja, podría provocar una maniobra de expansión alemana que sobrepasara a todas las demás... "En estas circunstancias la posibilidad de la promesa de apoyo británico a Polonia constituye una nueva solución que puede tener profundas repercusiones para las posiciones ocupadas por las diferentes potencias en el tablero europeo".

DICE "LE SOIR"

"Le Soir" manifiesta que la iniciativa británica de seguridad colectiva, habría sido más fácil y menos costosa hace dos años. "En el tiempo perdido Italia y el Reich pudieron aumentar sus fuerzas. Austria y Checoeslovaquia fueron sacrificados, Rumania, Polonia y los Estados del Báltico están en peligro. Sin embargo, todavía no es demasiado tarde. Si se decide actuar prontamente será posible reunir alrededor de Francia a todas las naciones que no desean arriesgar su existencia en una empresa de fuerza".

EXCELENTE IMPRESION EN VARSOVIA

VARSOVIA, 31. — (U. P.).— Los funcionarios han recibido cordialmente la declaración del Primer Ministro británico, Mr. Neville Chamberlain, como una proclamación de la "paz igual" para el Este y el Oeste, en comparación con el Pacto de Locarno que favorecía a las naciones occidentales.

En fuentes allegadas al Gobierno se ha declarado: "Si Alemania no respeta nuestras fronteras, lucharemos".

Según los círculos gubernativos se ha dicho que "la realidad tiende al hecho de que sólo la organización idéntica de la paz en el Este y el Oeste puede dar verdadera estabilidad a la paz europea, en general".

Por esta razón tanto la opinión pública como el Gobierno se sienten particularmente satisfechos con reconocimiento de ese principio por Gran Bretaña. Personas bien informadas ridiculizan la idea de que Polonia pidiera a Alemania la promesa de respetar sus fronteras. "El asunto es sencillísimo. Si Alemania no respeta nuestras fronteras, lucharemos".

POLONIA NO ALTERA SU POLITICA BASICA

Además, es evidente, por el discurso de Chamberlain, que el Gobierno británico desea contribuir a la solidaridad europea. Este hecho, del que los polacos se han informado con gran placer, no alterará la política básica de Polonia, es decir su independencia, su confianza en las propias fuerzas, las buenas relaciones con todos los vecinos, y el mantenimiento de las antiguas alianzas de amistad.

Los círculos oficiales polacos explican que el discurso de Chamberlain demuestra que Inglaterra cuenta con Polonia como un factor decisivo para el mantenimiento de la paz en Europa oriental.

El viaje del Ministro de Relaciones Exteriores coronel Josef Beck a Londres será una importante fase en las consultas con las otras naciones, a las cuales se refirió el Premier británico.

El comité ejecutivo del empréstito de defensa aérea ha quedado formado con la participación de los partidos de Gobierno y de la oposición. La viuda del mariscal Pilsudski, Alexandra, ha sido elegida presidenta de él. La primera sesión la celebrará mañana sábado. El hecho de que todos los partidos sin excepción están representados en el comité es algo muy notable, ya que la oposición no colaboraba con el partido de Gobierno desde hace un año.

FUERTE IMPRESION EN RUMANIA

BUCAREST, 31. — (U. P.).— La declaración de Chamberlain ha impresionado profundamente a los rumanos, que esperan que con su firme actitud contribuya a mantener el "status quo" en Europa, ya que es ahora claro que un conflicto armado con Polonia inevitablemente llevará a una conflagración general.

Existe en esta capital la general impresión que lo dicho por Chamberlain también reza respecto de otras naciones del Este de Europa.

La esferas oficiales se muestran muy poco dispuestas a discutir el discurso de Chamberlain dada la delicada posición de Rumania.

OPINION DE Mr. ROOSEVELT

WASHINGTON, 31. (U. P.) — El Secretario de Estado, Mr. C. Hull, se excusó de comentar la declaración de Mr. Chamberlain. Sin embargo, hay indicaciones de que en los círculos oficiales es considerada como la más importante declaración histórica de cualquier estadista europeo desde que se iniciara la expansión nazi. Entretanto, los funcionarios del Departamento de Estado se mantienen en el más estrecho contacto con todos los acontecimientos europeos.

En Warm Springs, Georgia, donde Mr. Roosevelt se encuentra de vacaciones, se ha revelado que él estima que la declaración de Chamberlain deja en claro que las persistentes aspiraciones de dominación de Alemania deben detenerse.

"NO HAY LIMITES PARA LA POLITICA ALEMANA"

Se dice que Mr. Roosevelt opina que no hay ningún aparente límite al posible desarrollo la política alemana en una escala siempre mayor en cualquiera parte del mundo. La promesa anglo-francesa de prestar ayuda a Polonia he notificado al mundo quien será el responsable si hubiera guerra.

El Presidente Roosevelt que observa muy de cerca los acontecimientos europeos, habló por teléfono con el Departamento de Estado y varias Embajadas en Europa y se propone llamar nuevamente esta tarde a Europa.

MOSCU SE NIEGA A HACER DECLARACIONES

MOSCU, 31. (U. P.)— Los voceros del Gobierno se negaron a hacer comentarios respecto de las declaraciones de Chamberlain, en espera de su texto oficial; sin embargo, en círculos bien informados se señalaba que la política de Rusia ha apoyado sistemáticamente la acción colectiva contra los agresores y aceptado gustosamente la adopción de medidas conjuntas para asegurar la paz.

ESLOVAQUIA PARECE QUE HA ACEPTADO DEMANDA HUNGARA

Las negociaciones fronterizas terminaron con buen éxito

BRATISLAVA, 31.— (U. P.)— Parece que Eslovaquia ha aceptado totalmente las demandas territoriales de Hungría en la parte oriental del Estado.

Un comunicado oficial dice: "A las 10.30 A. M. de hoy se reunió el Gabinete en Bratislava para tratar de las relaciones eslovaco-húngaras y las negociaciones para la liquidación del conflicto fronterizo en Eslovaquia Oriental. Decidió que, a fin de mantener la paz, Eslovaquia está dispuesta a participar en una discusión meritoria sobre la cesión a Hungría del ferrocarril que la une a Uzhorod, y de la carretera de Velke Peresne a Polonia".

Un segundo comunicado oficial resume todo el conflicto, insistiendo en que las reclamaciones territoriales húngaras y la ocupación militar de la parte oriental de Eslovaquia no tienen fundamento alguno.

Hungría no solamente ha rechazado las contra-demandas de Eslovaquia para el canje del territorio de población al Este de Eslovaquia contra las zonas de población eslovaca del Norte de Hungría y las rectificaciones de la frontera que eliminarían las anomalías topográficas, sino que, según se informa, ha amenazado con un nuevo avance hacia el Oeste en Eslovaquia Oriental, a menos que Bratislava acepte las demandas originales de Budapest.

Anoche Hungría informó a la delegación de Bratislava que debía aceptar las exigencias húngaras para la cesión de 1660 kilómetros cuadrados de territorio al mediodía de hoy. Estas demandas fueron aceptadas por Eslovaquia, después de lo cual se reanudaron las negociaciones en Budapest.

TERMINO DE LAS NEGOCIACIONES

BRATISLAVA, 31.— (U. P) — La paz húngaro-eslovaca y las negociaciones fronterizas de Budapest quedaron terminadas con buen éxito esta noche según noticias particulares fidedignas que han llegado a Bratislava.

Los detalles sobre la frontera serán elaborados este fin de semana y la nueva frontera, de acuerdo con los actuales planos será anunciada el lunes.

Básicamente el resultado de las negociaciones representa una victoria húngara, según los últimos cálculos de los cambios territoriales comprendidos e indicados. De Eslovaquia: Hungría recibe aproximadamente 1.500 kilómetros cuadrados más de lo que da a Eslovaquia.

La nueva frontera provisional, como lo indican las noticias particulares, forma una línea aproximada con la que actualmente ocupan las tropas húngaras; en algunos puntos han sido ocupados más bien con el propósito de dar base a las negociaciones que algún otro fin.

ALEMANIA TIENE

(DE LA PRIMERA PAGINA)

guiente de derecho, desde el punto de vista moderno, para hacer efectivas sus demandas de poseedor."

DESMENTIDO DE LA EMBAJADA ALEMANA

BUENOS AIRES, 31.— (U. P.) La Embajada alemana ha entregado un comunicado, negando la autenticidad del documento. Afirma en esta exposición que la Embajada no usa para su correspondencia papel con el membrete que reproduce la publicación, ni lo ha usado jamás. Agrega que la correspondencia oficial de la Embajada va dirigida exclusivamente al Ministerio de Relaciones Exteriores de Berlín y nunca a otras oficinas oficiales. Se asegura además que el firmante que aparece en la publicación jamás tuvo autorización para firmar correspondencia de la Embajada.

Termina el Encargado de Negocios manifestando que protestará al Ministerio de Relaciones del modo de proceder de los diarios.

EN EL SUR DE CHILE

FILADELFIA, 31.— (U. P.) En sesión de la Academia de Ciencias Políticas y Sociales de Filadelfia, el Dr David Efron, citó las actas de los congresos de Chile, Brasil, Argentina y Uruguay, que calificó de "Los documentos más oficiales que pueden obtenerse", para demostrar cómo "el eje facista Tokio-Roma-Berlín amenaza la independencia política y económica de nuestras naciones".

Citó la declaración del diputado chileno Julio Barrenechea en la Cámara de Diputados en agosto de 1937, en que dijo: "Señalo

un grave hecho ... do nuestra sobe... me refiero a la ... en el Sur de Chile.

EN ARGENTINA

Se refirió también ... del diputado argentino Dickman de 16 de ... que dice: "Hay ... tantes de las ... en Argentina que ... chamente a Berlín ... te". Agrega que ... reclamado por los ... "Antártica Germana". Pasó revista ... de propaganda ... mana en Brasil ... demostradas con ... miento integralista. James Carson ... amenazas totalit... definidamente a la ... en la defensiva y ... Occidental, ha de ... examinar las ... prácticas comerciales ... ricanas. Para la ... abordarse el problema ... ritu realista y ...

ABSOLUTA ...

BUENOS AIRES ... Respondiendo a un ... licial, concurrió al ... Central Enrique Ja... tenido destacada ... los círculos alemanes ... supone reveló las ... los elementos nazis ... nia, denunciadas ... órganos periodísticos ... Jurges declaró ... investigaciones y ... Orden Social, con ... no. Sobre la dili... da se guarda abso...

BACA... ESCOCES Y ... ACABAMO... RECIB... CON Y SIN ... GILI HER... BANDERA

PARA SOBR...

PICCAD... MATIAS ...

A EDITORES REVISTAS
OFRECESE como ... Redactor o Admin... sona con larga prác... mente a cargo de ... en circula...
C. B., CASILLA

EL CA... LIQ...
Bastan ... gotas ... para ... dolo...

CIA. EXPLOTADORA DE PO... DE LA HUAICA

Se cita a Junta Ordinaria de Accionistas de la ...plotadora de Potasa de la Huaica, S. A., para el ... Abril de 1939, a las 11 horas, en su oficina de calle ... 231, Ofic. 204.

En esta Junta se elegirá Directorio de la Com... tomarán los demás acuerdos a que se refieren los E...

El Registro de Accionistas permanecerá cerrado ... día 31 de Marzo hasta el 9 de Abril, inclusive.

Quedan a disposición de los señores Accionistas ... moria, Inventario, Balance y Cuenta de Ganancias ...

CARLOS VILLARRO...
Presidente

Maquinaria de la Industr... Alemana

SIEMPRE EN EXISTENCIA PARA ENTRE... INMEDIATA

Tornos, Taladros, Cepillos, Fresadoras
Sierras para metales

MOTORES DIESEL de 3 a 100 HP.
BOMBAS CENTRIFUGAS hasta 6"

MEZCLADORAS DE CONCRETO
Maquinaria para la elaboración de made...

SOLICITE PRECIOS E INFORMES DE
SAAVEDRA BENARD S. A. C...

—Aquí nos tienes, Pepito, ansiosos de comenzar este nuevo año escolar al lado del amiguito, para ayudarlo a estudiar.

—Les agradezco infinito esta prueba que me dan, porque yo me siento frito cuando no veo lo escrito en... Siluv y con... Volcán.

Cuadernos, lápiz, secante, libros, plumas, papel terso, todo vende al estudiante (bueno, barato, elegante)

LIBRERIAS UNIVERSO.

[IN]FORMACIONES DE AMERICA LATINA

ARGENTINA

BUENOS AIRES. 31 (U. P.)— El Partido socialista [..]ro dió un comunicado subscripto por el líder y dipu[tado] provincial Benito Marianetti, en el cual se refiere en [for]ma amplia a las gestiones de unificación de los dos [parti]dos socialistas, iniciadas en Montevideo con motivo de [la] Conferencia Internacional de las Democracias.

Expresa que conversó extensamente con Américo [Ghi]oli, dirigente socialista de la otra corriente, en tono [cab]allador, y le dijo que la opinión dominante en su frac[ción] era que la unión sólo se realizaría mediante la re[incorpor]ación de los socialistas obreros. Reconoció que la vie[ja "iz]quierda" había incurrido en algunas exageraciones [q]ue la falta de tolerancia mutua impidió la creación [de] plena unidad ideológica.

Marianetti expresó que el motivo fundamental que [dific]ultaba la fusión eran los puntos de vista del Par[tido] Socialista frente a la política nacional internacional, cuya modificación creía estéril que los socialistas obre[ros] volvieran a su seno.

Finalmente anuncia el comunicado que se ha desig[nad]o una comisión especial que proseguirá las conversa[cio]nes iniciadas.

El secretario del Partido socialista obrero ha declara[do]: "El Congreso de Montevideo ha abierto una gran pers[pec]tiva de entendimiento entre la Casa del Pueblo y la [Casa] de los Trabajadores", agregando que de la gestión [com]enzada por los socialistas uruguayos y chilenos queda [un i]mportante saldo favorable.

El diputado socialista chileno Hubner, que se halla [en] Buenos Aires, ha declarado lo siguiente: "Los socialis[tas] de mi país no omitiremos esfuerzos para lograr una [un]idad tan simpática, que, por otra parte, reclama la [un]idad política argentina y americana. No sólo deben [uni]rse los socialistas argentinos, sino que se debe colabo[rar] para que la unificación se extienda a todos los secto[res] obreros y democráticos".

BRASIL

RIO DE JANEIRO. 31 (U. P.)— La Embajada de Ita[lia] anuncia que recibió un cablegrama del comandante [...]rno, del transatlántico "Conte Grande", anunciando [que] habían recogido a un hombre, no identificado aún, en [la]s rocas frente a la costa de San Pablo.

De Recife informan que creen que pueda tratarse del [...]tman británico, naufragado durante una tentativa [de c]ruzar el Atlántico. El "Conte Grande" llegará a Re[cife] mañana.

COLOMBIA

BOGOTA. 31.—(U. P.)—Roberto García Peña, el joven [diplo]mático y periodista colombiano, que ejerció durante [algún t]iempo los cargos de Encargado de Negocios de Co[lomb]ia en Santiago de Chile y en Lima, y quien, en la [actu]al administración ha desempeñado el cargo de Se[creta]rio del Ministerio de Relaciones Exteriores, quedando [enca]rgado de ese despacho durante la ausencia del Can[ciller], señor Luis López de Meza al concurrir en calidad de presidente de la delegación colombiana a la Conferencia Panamericana de Lima, se ha retirado hoy de su cargo para asumir la dirección de "El Tiempo", el más influyente y poderoso de los diarios colombianos.

García Peña asumirá las funciones de su nuevo cargo el 1.o de abril, habiendo sido designado desde hace varios días para ocupar este importante cargo por la empresa de "El Tiempo". Hace algunos años, García Peña ocupó distintos cargos en la redacción del diario y con su actual nombramiento viene a coronar una corta pero brillante carrera periodística.

BOGOTA. 31.—(U. P.)—Colombia reconoció al Gobierno del general Franco.

BOGOTA. 31.—(U. P.)—El Gobierno otorgó la Cruz de Boyaca al señor Germán Vergara, ex Subsecretario de Relaciones Exteriores; al señor Alberto Sepúlveda, Encargado de Negocios de Colombia, y al profesor señor Eugenio Cienfuegos, presidente del Instituto Chileno-Colombiano de Cooperación Intelectual.

CUBA

HABANA. 31.—(U. P.)—El Gobierno de Cuba se hizo cargo de la Embajada de España en ésta, entregada por manos del Encargado de Negocios Carlos Montilla Escudero. La declaración oficial emitida al respecto dice que el Gobierno conservará en su poder sus pertenencias, hasta que reciba orden de ser entregada.

Se dice que el Gobierno ha solicitado también a Montilla que se haga cargo de la "protección de los intereses españoles en Cuba", autorizando al mismo tiempo al Consul cubano en Nueva York para recibir las llaves del Consulado de España en ésa.

MEXICO

CIUDAD DE MEXICO. 31.—El Ministerio del Interior ha anunciado que ha convocado a una reunión de funcionarios de varias sociedades y clubes españoles para informarles que el Gobierno ha recibido quejas sobre las celebraciones de los recientes acontecimientos en España.

Se informa: "El Ministro les exhortó a evitar toda agitación ilícita y actos de violencia, pues las autoridades mexicanas, en caso contrario, adoptarían las medidas que la Constitución da al Ejecutivo (la deportación), para mantener el orden y la tranquilidad en todos los sectores extranjeros.

Esta exhortación tiene mayor importancia en vista del hecho de que México da asilo a republicanos españoles que están sufriendo en los campos de concentración".

PARAGUAY

ASUNCION. 31.—(U. P.)—En un avión de la Pan-American Airways partió a Washington el general Estigarribia, Ministro paraguayo en La Unión.

PERU

LIMA. 31.—(U. P.)—El horario de verano termina hoy a media noche, debiendo atrasarse los relojes una hora.

[IN]AUGURACION DE LA POBLACION PESQUERA DE PEÑUELAS

Autoridades e invitados especiales asistentes á la inauguración de la Población Pesquera de Peñuelas, frente a la escuela construida por los pescadores

COQUIMBO. 31.— El domingo ppdo. se efectuó la inauguración de la Población del Gremio de Pescadores de Peñuelas, con asistencia de autoridades, vecinos y pescadores.

Los pescadores de Peñuelas mantienen una organización gremial que ha prestado valiosos servicios a ellos y sus familias y que se constituyó en julio de 1938, después que la Dirección General de Pesca y Caza les hizo entrega por disposición del Gobierno, de una franja de terrenos para la construcción de su población.

Junto con levantar sus viviendas, los pescadores resolvieron construir una escuela para sus hijos y los pobladores de la región, que antes debían recorrer más de cuatro kilómetros para llegar al centro educacional más próximo, establecimiento que también fué inaugurado en la ceremonia de que damos cuenta.

La sociedad de pescadores de Peñuelas, en un principio, fué formada por 21 miembros de este esforzado gremio; pero el naufragio de una lancha redujo su número a 18, lo que no le impidió terminar la improba labor que se habían impuesto.

Durante la ceremonia inaugural de la población los pescadores dieron a conocer a las autoridades su propósito de construir pronto un local social, una cancha de juegos infantiles, una paseo y una posta de primeros auxilios para los casos de accidentes.

Las autoridades asistentes a la inauguración felicitaron calurosamente a la sociedad de Pescadores de Peñuelas por su hermosa acción social, que constituye un ejemplo para todos los que en el país se dedican a las peligrosas labores marítimas.—(Corresponsal).

ÑUBLE

EL ALCALDE DE CHILLAN PIDE AL M. DEL TRABAJO SE AUTORICE RESCATE GRATUITO DE PRENDAS

Esta medida favorecería á cientos de familias modestas que resultaron afectadas con el terremoto

CHILLAN 31.— El Alcalde de Chillán, don J. M. Flores Millán, ha dirigido al Ministro del Trabajo, don Antonio Poupin, una comunicación en que solicita se haga efectivo el rescate gratuito de todas las prendas empeñadas en Chillán, medida que será de gran beneficio para los cientos de personas modestas que resultaron afectadas por la catástrofe de enero.

El señor Flores Millán hace presente al Ministro señor Poupin que, tanto S. E. el Presidente de la República como el Ministro del Interior, al serles solicitada esta medida por diversas autoridades y vecinos de Chillán, accedieron gustosos a su aprobación, dados los fines prácticos y humanitario, que se persiguen. Además, este mismo propósito del Gobierno se consigna en la exposición sobre su labor dada a conocer por la Secretaría General del Gobierno.

También hace ver el Alcalde de Chillán la conveniencia de que esta determinación se lleve pronto a la práctica, por el hecho de que la única agencia que existe ahora en la ciudad amenaza con rematar las prendas empeñadas, en vista de que cancelará el giro de sus actividades.

Finalmente, el señor Flores Millán pide que mientras entra en funciones la Sucursal de la Caja de Crédito Popular, los objetos de valor empeñados en la agencia local sean trasladados a la Caja de Concepción y Talca, pues sus propietarios, también damnificados, no están en condiciones de poder pagar el rescate, por lo menos momentáneamente.— (Corresponsal).

SANTIAGO

VECINOS DE MELIPILLA PIDEN SEAN REPARADAS CALZADAS Y ACERAS

MELIPILLA, 31.— Ante la cercanía del próximo invierno y recordando las innumerables dificultades con que en esa época se tropieza al transitar por algunas calles de la ciudad, que hasta la fecha permanecen abandonadas, se estima de urgente necesidad que la I. Municipalidad disponga cuanto antes la reparación de calzadas y aceras en las calles de los barrios populares, como Los Cruceros, La Estación, El Llano y otros puntos por donde en inviernos anteriores, se ha visto prácticamente que traficar es poco menos que imposible.

Además, se considera inaceptable que calles verdaderamente centrales, de las que pueden citarse Barros, Egaña, Arza, Yécora etc., permanezcan en tan malas condiciones que el público no se atreve a utilizarlas para trasladarse por ellas, de un punto a otro de la población siendo, por lo tanto, general la esperanza que existe en todo el vecindario en el sentido que las autoridades se preocupen esta vez de tan sencillo problema el que, sin lugar a dudas, debe resolverse pronto en forma satisfactoria.— (R. JEREZ A., corresponsal).

ESTUDIARA FORMA DE CANCELAR CONCESION DE TERMAS DE CHILLAN

CHILLAN, 31.— La Municipalidad de Chillán, en su última sesión, aprobó por unanimidad la insinuación del regidor socialista don José Binimelis, de que se estudie un medio de poner término a la concesión de las Termas de Chillán en tal forma que ellas pueden llenar una función social.

Expresó que actualmente las termas dejaban grandes utilidades al concesionario, debido a que allí se practican juegos de azar.— (Corresponsal).

MALLECO

Una exposición se efectuará en Fundo El Vergel

Se presentarán productos de chacarería, hortalizas y frutas

ANGOL, 31.— Siguiendo una costumbre tradicional en el terreno de sus iniciativas en favor del fomento de la producción, de la selección de las diferenes especies de semillas que se cultivan en el fundo, y de estímulo a la labor que cumple desarrollar al personal de empleados, obreros y patrones, la Hacienda "El Vergel" realizará mañana una interesante exposición, en la que participarán exponentes exclusivos del mencionado fundo.

En esta exposición, los diferentes productores de la Hacienda concurrirán con sus productos de chacarería, hortalizas, frutas de todas clases, trabajos manuales realizados por los alumnos del Instituto Agrícola de "El Vergel", industrias caseras, dibujos, etc. Además, la administración de "El Vergel" presentará un conjunto de sus mejores variedades de frutas y otros productos que no entrarán a competir con los expuestos por los demás concursantes.

Se donarán algunos premios de estímulo, ya que esta es la finalidad única de la exposición, consistentes en herramientas, útiles de labranza, útiles domésticos, etc., lo que ha logrado despertar mayor interés entre los vergelinos y lo que hace presumir que la exposición de mañana resultará superior a la de años anteriores.

Están especialmente invitados a este torneo de la producción, las autoridades civiles y militares, los educadores, los agricultores de la región y, en general, toda persona que tenga interés en estas actividades que tan directamente estimulan las labores del campo y proporcionan conocimiento útiles a los agricultores en general.— (Cid, corresponsal).

EL INTENDENTE AGRADECE LA COOPERACION EFICAZ DEL REGIMIENTO HUSARES

ANGOL, 31.— El Intendente don Julio Sepúlveda ha enviado la siguiente nota al comandante del Regimiento Húsares, don Fernando Carvallo Gundelach, agradeciéndole su cooperación a las labores de la Intendencia.

"Restablecida la normalidad, después de la catástrofe provocada por el terremoto del 24 de enero último, cumplo con el deber de agradecer a U. S., a nombre del Gobierno y del mío propio la colaboración tan activa y eficaz que en todo momento se sirvió prestar al infrascrito en la labor desarrollada con el fin de ayudar a las víctimas y reorganizar los diversos servicios públicos.

Al mismo tiempo, ruego a US. hacer extensivo este reconocimiento a los señores jefes, oficiales, suboficiales y tropa del Regimiento, de su digno comando, cuyos abnegados servicios contribuyeron a salvar la grave situación creada a raíz de la referida catástrofe, y que han sido debidamente apreciados por las autoridades y el vecindario.— Saluda atte. a U. S.— (Firmado): Julio Sepúlveda O., Intendente".— (Corresponsal).

CONCEPCION

HOY SE REUNIRAN EN CONCEPCION LOS EE. PUBLICOS DE LA ZONA

CONCEPCION, 31.— Mañana se efectuará en esta ciudad una reunión amplia de los empleados públicos de la ciudad y de la zona, con el objeto de estudiar los problemas de la clase media después del terremoto, y hacerlos llegar al conocimiento de los Poderes Públicos.— (Corresponsal).

VALDIVIA

IMPARTIO INSTRUCCIONES a PROFESORES de L. UNION

LA UNION, 31.— Durante una reunión del profesorado local, el Inspector Escolar, don Juan B. Arroyo Gutiérrez, después de estudiar con los maestros un plan del trabajo escolar, impartió las instrucciones convenientes sobre los horarios y los programas.

El señor Arroyo Gutiérrez se reunirá en una fecha próxima con el profesorado de Paillaco.— (Bustos, corresponsal).

VIAJE DEL CANCILLER POLACO A LONDRES

[VARSOV]IA, 31. (U. P.)—Se [...] a insinuación del Go[bierno] francés, serán retarda[das las] negociaciones que ac[tualm]ente se celebran entre [Varso]via y París, en vista de [la po]sibilidad de una entrevis[ta de] Beck con Bonnet. Esta [encue]ntro no ocurriría en co[nexión] con el viaje de Beck a [Londr]es.

[BER]LIN, 31. (U. P.) — El [...] que seguirá Beck en [su v]iaje a Londres consulta su [paso] por Berlín en tren, en las [primer]as horas del domingo. [...]e no se ha proyectado una [entre]vista con los elementos [oficia]les, se cree, sin embargo, [que] pueda detenerse en Berlín [a su] regreso a Varsovia.

Francia

WEIDMANN Y MILLION, CONDENADOS A LA GUILLOTINA

VERSALLES, 31. (U. P.)— Weidmann y Million han sido condenados a morir en la guillotina.

El juez, al sentenciar a los reos a la pena capital a las 11.40 P. M., dijo: "Os condeno a ser decapitados en un sitio público". Million casi sufrió un colapso. Weidmann se mantuvo inmóvil, pero con la cabeza inclinada.

La Corte anunció que los reos podrían apelar dentro de tres días, y después levantó la audiencia. Poco después, Million gritó, roncamente: "Insisto en que soy inocente".

RECESO PARLAMENTARIO

PARIS, 31. — (U. P.) La Cámara suspendió sus sesiones hasta el 11 de mayo próximo.

FUERTE BAJA EN LA BOLSA DE NUEVA YORK

NUEVA YORK, 31. (U. P.) —El mercado bursátil estuvo preocupado por las consecuencias posibles del discurso que pronunciará Hitler el sábado, y experimentó una marcada baja entre uno y seis puntos. La baja se inició poco después de mediodía, después de una apertura sostenida. Los valores de primera categoría sufrieron rudamente, registrando nuevos mínimums States Steel, Bethelem Steel, Anaconda Copper y Douglas Aircraft.

Bajas entre 3 y 6 puntos experimentaron Businnes Machines, Johns Manville, United States Gypsum, a la vez que Wright Aero y Norfolk Western bajaron 10 puntos.

Los ferroviarios estuvieron débiles y las cupríferas bajaron más de 3 puntos. La última racha de ventas se produjo poco antes del cierre, momento que los teletypes se atrasaron, sin poder mantener el ritmo de las transacciones y las acciones registraron nuevos mínimums en el día.

El promedio industrial Dow Jones fué de 131.84 y el ferroviario de 36.38.

POLONIA ES MUY DEBIL EN EL MAR

VARSOVIA, 31. (U. P.) — Círculos bien informados desmintieron que hubiera habido consultas de carácter militar. Manifestaron que si se proyectaban tales consultas, lógicamente se harían durante las detalladas discusiones que Beck sostendrá en Londres.

En cuanto a buques de guerra, se observa que con una armada que se compone principalmente de 4 destroyers y 3 submarinos, Polonia necesitaría un empréstito para una formidable fuerza naval, en orden a encarar con algún éxito a los alemanes. La armada polaca es adecuada actualmente para patrullas costeras en el Báltico.

NUEVO RECORD MUNDIAL DE VELOCIDAD

BERLIN, 31. — (U. P.) Se sostiene que un avión monomotor Heinkel de persecusión, piloteado por el capitán Hens Dieters estableció un record mundial de velocidad con 746.66 kilómetros por hora, siendo el anterior de 709.2 del italiano Agello, del 22 de octubre de 1934.

Gran Bretaña

FALLECIO SIR EDWARD NICHOLL

LONDRES, 31. — (U. P.) Ha fallecido Sir Edward Nicholl, millonario ingeniero de marina, propietario de embarcaciones y conocido por sus actividades contra los espías.

Se le conocía asimismo en todo el mundo como el fundador de la Nicholl Steamship Compa[ny].

[E]SCUELA DE ARTESANOS PARA ADULTOS
Sección Dominical.
[DE]PENDIENTE DE LA ESCUELA DE ARTES Y OFICIOS
[E]stá abierta la matrícula para los siguientes Cursos: Me[cánic]a de Automóviles, Electricidad, Mecánica de Banco y Tor[no], Dibujo Técnico. Funcionará, además, un curso especial de [...], de duración 8 meses, con un costo de $ 100.
[La]s clases empezarán el domingo 16 de abril.
[M]atrícula e informaciones se atenderán los domingos, de [...] horas, desde el 19 del presente, en Av. Ecuador N.o 3659.
EL DIRECTOR

[AG]ENCIA GENERAL DE "LA NACION" TELEFONO 4427

V A L P A R A I S O

CASILLA 109-V. CALLE BLANCO 1161

[DEP]ORTISTAS Y AUTORIDADES [FE]STEJARAN HOY A MEDIODIA A CAMPEONES DE WATER POLO

[...]ampeones chilenos de wa[ter polo], el Club Deportivo Playa [Ancha] recibirá hoy, a mediodía [un sign]ificativo homenaje de re[conocim]iento a la actuación que [desarrol]ló el domingo ppdo. al [vencer] a la Unión Deportiva Es[pañola] de la capital, manteniendo [invicta]mente y por duodécima vez [el título] máximo de este depor[te].

[Con este ef]ecto, los dirigentes depor[tivos de] Valparaíso, las autorida[des y] consocios de los jugado[res en] brillante jornada ob[tuvieron] tan ansiado triunfo, le[s ofrecerá]n hoy un almuerzo en el comedor del Astur Hotel, al que han sido especialmente invitados, los parlamentarios de la provincia, autoridades porteñas y viñamarinas.

Los jugadores festejados hoy serán: Jorge Alvayay, Renato Prado, Raúl Manterola, Jaime Herrera, Bjarme Johnson, Eduardo Niemann y René Muñoz. Además, se rendirá un homenaje especial al veterano waterpolista Joaquín Prieto, que entrenó a los campeones playanchinos y a los nadadores que conquistaron para Valparaíso el título de campeones nacionales de natación, en el último certamen verificado en Población Vergara.

[CA]RLOS BOWLEN [...]RIO ATROPELLADO POR UN TRANVIA

[...]dor de las 21 horas, un [de los tr]anvías que van a Chi[...] atropelló al caballero [...] don Carlos H. Bowdler, e[n mo]mentos que atravesaba [...]varez, matándolo instan[táneame]nte.

[El señ]or Bowdler era un di[stinguido c]omerciante muy vincu[lado a] este puerto, donde s[u deceso] ha producido general co[nsternación].

[ENTR]EGA DE LA INSPEC[CION PROVI]NCIAL DEL TRABAJO

[Ayer s]e puso término a la en[trega de] la Inspección Provinci[al del Tra]bajo por parte de don A[... E]rrzun Blest a su suces[or ...] Tovarias Arroyo.

UNIVERSITARIOS SE LICENCIARON EN RGTO. MAIPO

Ayer terminaron el período de su servicio militar los estudiantes universitarios que hace tres meses ingresaron al Regimiento de Infantería "Maipo" N.o 2, para cumplir con la Ley de Servicio Militar Obligatorio.

Con motivo del licenciamiento de estos estudiantes se llevó a efecto, en esa unidad militar, una significativa ceremonia patriótica, después de la cual los universitarios rindieron honores a la bandera, abandonando más tarde el cuartel.

Se finalizó este acto con la firma del acta correspondiente, actuando como interventor el Inspector Visitador, señor Alfredo Bañados.

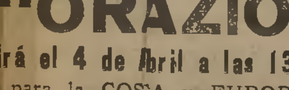

"ORAZIO"
[sal]drá el 4 de Abril a las 13 horas para la COSTA y EUROPA
[...] hasta PARIS BIARRITZ, con prosecución [...] cargo de la Compañía. Precios especiales hasta [LON]DRES.
[AG]USTINAS 1102. — "ITALIA" — Teléfono 84402.

SE PEDIRA AL GOBIERNO LA CREACION DEL INSTITUTO OCEANOGRAFICO Y DEL ACUARIO QUE VALPARAISO ANHELA DESDE HACE AÑOS

Así se acordó en una reunión celebrada con este objeto en el Instituto de Urbanismo.— El doctor Parmenio Yáñez concurrió a esta sesión —Las conclusiones

COORDINACION DE ESFUERZOS

Los hombres de estudio de Valparaíso, sus autoridades y, en general, todos los porteños, vienen luchando desde hace años por contar con un Instituto Oceanográfico y Acquárium, establecimientos que vendrían a satisfacer un sentido anhelo.

Las gestiones hasta ahora realizadas no han alcanzado éxito y esporádicamente se hacen nuevos esfuerzos en este sentido, los que permanentemente son estimulados por las autoridades. La Asociación de Pesca y Caza fué la última entidad porteña, junto con la Liga Marítima de Chile, que trataron de este asunto y ha correspondido ahora al Instituto de Urbanismo una feliz iniciativa con el mismo objeto.

En efecto, a una reunión convocada por el Instituto de Urbanismo, fué invitado especialmente el Profesor de Biología de la Universidad de Chile, Dr. Parmenio Yáñez, profundo conocedor de la materia, que acaba de regresar de Europa. Asistieron, además, las siguientes personas:

Intendente de Valparaíso, Sr. Aníbal Cruzat; alcalde de Viña del Mar, Dr. Eduardo Grove; alcalde subrogante de Valparaíso Sr. Abelardo Contreras; profesor de biología de la Universidad de Chile, Dr. Parmenio Yáñez; una comisión de la Asociación de Pesca y Caza, integrada por los señores Jorge Munchsmayer, G. Salbach y Gmo. Fanckel; el Director del Museo Valparaíso, Sr. J. Yuger; el presidente del Instituto de Urbanismo Sr. Héctor Vigil; el regidor de Viña, Sr. Manuel Ossa, y los siguientes funcionarios, profesionales y miembros del Instituto: Onías Velasco, Alfredo Vargas Stoller, Alex Varela, Aquiles Landoff, Oscar Martínez, Roberto Cabezas, Tomás Eastman, Agostino Bastiancing, Osvaldo Biebrach, Vicent Collovich, Aníbal González, Alejandro Lacalle, Manuel Valenzuela, R. Maggiolo, Arturo Fermandois, Camilo Moya, Carlos Yáñez Bravo, E. Dighero, el prosecretario Sr. Ulises Sepúlveda, Carlos Díaz y Rogelio Vara.

El profesor Yáñez

Luego que el Presidente del Instituto de Urbanismo señor Vigil agradeció la concurrencia de las autoridades, presentó al Dr. Parmenio Yáñez, quien inició una interesante disertación sobre la necesidad de contar con un Instituto Oceanográfico o Estación de Biología Marítima con su correspondiente Acquarium.

En seguida expresaron su opinión el Regidor de la I. Municipalidad de Viña don Manuel Ossa S. M., quien se refirió a los estudios hechos por él, cuando desempeñó el cargo de Alcalde, para construir un Acquárium en el Casino; el Alcalde de Viña del Mar, doctor Grove, se manifestó partidario de esta iniciativa, por cuanto sería, dijo, una nueva atracción que ese balneario ofrecería a sus visitantes. El Intendente de Valparaíso señor Aníbal Cruzat, manifestó que era conveniente hacer los estudios previos y aunar los esfuerzos para convertirlos en realidad, para lo cual él ofrece su decidido concurso. Por último manifestaron su opinión en pro de esta iniciativa el señor Alex Varela y don John Yuger, Director del Museo de Valparaíso.

Conclusiones

Finalmente, después de un amplio e interesante cambio de opiniones, se acordó, con el asentimiento de las autoridades asistentes, que se constituya una comisión que integren el Intendente de Valparaíso, los alcaldes de Valparaíso y Viña del Mar, el rector de la Universidad de Chile y el Dr. Parmenio Yáñez, para que, previo un esquema que elabore el Dr. Yáñez, se visite a S. E. el Presidente de la República y a los Ministros de Fomento, de Educación Pública y de Marina, y les represente la conveniencia de crear este Instituto de Oceanografía, o Estación de Biología Marítima, con el correspondiente Acquárium, para lo cual hay en este puerto muchas circunstancias favorables y elementos disponibles.

DESPACHADORES DE ADUANA
AUTORIZADOS VALPARAISO
EUGENIO DE LA FUENTE M. Prat N.o 656, Piso 8.o Casilla 571
LUIS GREZ S. Prat N.o 732, Oficina 8, casilla 2014. Teléfono 2442

Población para Oficiales del Rgto. "Maipo"

Sería en breve una realidad junto con la de Suboficiales

VISITA

Hemos sido informados que las gestiones realizadas ante el Consejo de la Caja de Seguro Obrero, para que construya una población para oficiales y suboficiales del Regimiento de Infantería "Maipo" N.o 2, van muy bien encaminadas y que la semana próxima vendrá a este puerto el administrador general de esa institución a fin de finiquitar el convenio de rigor.

Esta población estaría ubicada a poca distancia del Cuartel de esta unidad y constituiría, junto con la satisfacción de una sentida necesidad, una valiosa cooperación al progreso urbano de Playa Ancha.

Reforma del Reglamento de Ascensos

Hemos sido informados que en la última sesión extraordinaria de la Junta General de Aduanas, celebrada en Santiago, se acordó solicitar al Ministerio de Hacienda la reforma del reglamento de calificaciones y del sistema de ascensos de los servicios aduaneros, a fin de que se adopten normas más expeditas que las actuales, ya que en la práctica se han comprobado diversos inconvenientes que van en perjuicio del personal.

MARITIMOS SE ENTREVISTARON CON INTENDENTE

Una delegación de dirigentes de los sindicatos marítimos se entrevistó ayer con el Intendente de la Provincia, señor Cruzat Ortega, a fin de sugerir la solución del conflicto que los preocupa, de [...]

MOVIMIENTO MARITIMO

LLEGADAS

Ayer:
LONTUE, de Arica.
KONGSDAL, (b. m. noruego), de Talara.

Hoy:
NAGUILAN, de Arica.

Mañana
SAARLAND, de Hamburgo.
NUERNBERG, de Hamburgo.
HUASCO, de Guayaquil.

SALIDAS

Ayer:
CANELOS, para Arica e intermedios.
OREGON, para Talcahuano.
BRAZILIAN REEFER, para Europa.
BESSA, para Nueva York.

Hoy:
SANTA LUCIA, para Nueva York e intermedios.
LONTUE, para Arica e intermedios.
CHILE (b. m. sueco), para Gothemburgo e intermedios.
KONGSDAL (b. m. noruego), para San Antonio.
LIRQUEN, para Lota.

Lunes 3:
NUERNBERG, para San Antonio.

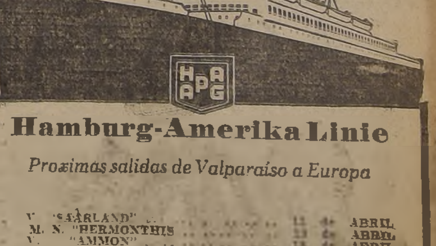

Hamburg-Amerika Linie
Proximas salidas de Valparaíso a Europa

V. "SAARLAND"	11 de	ABRIL
M. N. "HERMONTHIS"	13 de	ABRIL
V. "AMMON"	18 de	ABRIL
M. N. "RHAKOTIS"	28 de	ABRIL
V. "POSEIDON"	27 de	MAYO

EN. 'PATRIA' 5 DE MAYO.

Agentes Generales:
VORWERK & CO., Santiago, Agustinas 1086, Teléfono 88708
Valparaíso, Gomez Carreño 130, Teléfono 7841
Agentes en todas las ciudades del país

EL PARTIDO COMUNISTA LE HABLARA MAÑANA AL PUEBLO DE SANTIAGO

Contreras Labarca. Lafertte y Fonseca harán uso de la palabra en el Teatro Caupolicán.— Se referirán a la actual situación política

Mañana domingo, a las 10.30 horas, se efectuará en la amplia sala del Teatro Caupolicán una importante concentración convocada por el Partido Comunista.

LOR ORADORES

En esta oportunidad harán uso de la palabra las más importantes figuras del Partido Comunista.

El deseo del Comité Central de dicho partido, es que sus dirigentes máximos trasmitan al pueblo de la provincia de Santiago la palabra oficial de los comunistas ante la trascendental situación política de la hora presente.

Los oradores serán los señores Elías Lafertte, presidente del Partido Comunista; su secretario general, señor Carlos Contreras Labarca, y el jefe de las juventudes comunistas, señor Ricardo Fonseca.

TEMAS DE ACTUALIDAD

El pueblo de Santiago tendrá mañana la oportunidad de imponerse sobre lo que piensan los comunistas respecto a la situación actual.

Los oradores se referirán a la marcha del Gobierno del Frente Popular; analizarán la posición adoptada por el general Ibáñez; manifestarán su opinión sobre la actitud que hay que adoptar frente a las actividades de los partidos de Derecha; se pronunciarán respecto a nuestras relaciones diplomáticas con España después de la caída de Madrid, etc.

Hay un enorme interés en toda la población por conocer la opinión del Comité Central del Partido Comunista frente a todos estos importantes problemas políticos.

INVITADOS ESPECIALES

A este acto se ha invitado especialmente a los miembros del Gobierno, a destacados funcionarios de la Administración Pública, a miembros del Parlamento y a dirigentes de los partidos políticos.

COMBATIENTES DE ESPAÑA

En esta ocasión participarán también, en el acto junto a los oradores comunistas, los últimos combatientes chilenos en España, y que acaban de regresar al país.

INTERES EN LAS PROVINCIAS

No sólo en la ciudad de Santiago, sino que en las comunas y en toda la provincia de Santiago existe un enorme interés por concurrir a este acto.

Según se nos informa, desde los alrededores de la capital concurrirá el pueblo a escuchar la voz del Partido Comunista, para lo cual se han adoptado medidas extraordinarias para su movilización.

Fueron careados ayer el ex General Humberto Arriagada y el Teniente Sr. Dreves

En la Comisión especial de la Cámara que estudia la acusación al ex Presidente Alessandri

La Comisión especial que deberá informar sobre la acusación deducida por diez diputados en contra del ex presidente Alessandri por los sucesos del 5 de Setiembre, celebró ayer dos nuevas reuniones, en las cuales conoció declaraciones y antecedentes de gran importancia.

Una de las actuaciones de mayor trascendencia, fué el careo realizado entre el ex General don Humberto Arriagada y el teniente señor Dreves, que ha declarado que fué el oficial de enlace entre la superioridad de Carabineros y los jefes que estaban el día 5 en la Caja de Seguro al mando de las fuerzas.

Según nuestras informaciones, este careo tuvo momentos dramáticos, ya que el teniente señor Dreves habría confirmado frente al ex General Arriagada, toda su declaración anterior, a lo que el señor Arriagada habría respondido negando.

Asimismo, prestó declaración el mayor señor Roberto González que tuvo a su cargo fuerzas el día indicado.

También concurrió a la Comisión el General señor Jorge Bari.

La Comisión que preside el diputado don Gerardo López, ha sido citada nuevamente para hoy y en esta sesión oirá declaraciones de los sobrevivientes del Seguro Obrero, entre ellos la de Facundo Vargas, como también de carabineros que actuaron el día trágico, tanto en la Universidad de Chile como en la Caja de Seguro.

"Falta a la verdad el Sr. Keller"

En la edición de ayer del micro diario "ASIES", se publica una carta abierta del señor Carlos Keller, ex co Jefe del Movimiento Nacional Socialista de Chile, destinada a refutar ciertas afirmaciones hechas en estos últimos días y relacionadas con los luctuosos sucesos del 5 de septiembre.

Nada me habría movido a escribir estas líneas, a no mediar la audacia del señor Keller, que pretende mistificar a la opinión pública falseando hechos que fatalmente ocurrieron como se ha denunciado en estos días.

Debo advertir que no me mueve ningún interés personal ni ninguna animosidad contra nadie. Considero que el tema que se dilucida es más grave y más trascendental como para encasillarse en odios o afectos personales. La verdad aunque tarde, se abre paso siempre.

Un hecho cualquiera, llevó a un señor al tanto de los acontecimientos de septiembre a denunciar las verdaderas proporciones y la absoluta veracidad que de ellos tenía. Elementos aludidos trataron de disminuir su tremendo revuelo, como asimismo, interesados del otro bando, encontraron el medio con que palidecer la personalidad del afectado.

Es natural que en una controversia, unos afirmen y otros nieguen. Mas, lo inaudito es que elementos que no tuvieron la hombría para afrontar las responsabilidades en la hora del ajuste de cuentas, y que ambularon de un punto a otro eludiendo la acción de la justicia que requería su presencia para esclarecer los hechos que se juzgaban, vengan ahora, por odios o por propósitos inconfesables a torcer la verdad histórica.

El señor Keller que hoy pretende aparecer como diciendo la esencia de la verdad de lo ocurrido el 5 de septiembre, falta a la verdad. Y voy a probar mi afirmación.

Dice que él ignoraba la gestación y la fecha en que se realizaría el movimiento revolucionario. Falso. El señor Keller no sólo no ignoraba los preparativos del movimiento que culminó con los trágicos sucesos de septiembre, sino que los estimulaba y aconsejaba su mejor desarrollo, como me consta por inconvenientes que tuve en varias oportunidades con él.

Y fué así como el día 12 de enero de 1938, recién llegados del sur donde el señor González von Marees me había mandado a desempeñar el cargo de Comisario Provincial de Valdivia, fuí llamado por el Comisario Provincial de Santiago, señor Guillermo Johnson, para tratar un asunto "confidencial". El mencionado asunto, consistía en alistar 400 hombres armados a fin de resguardar la persona del General Ibáñez, y actuar conjuntamente con el Ejército cuya oficialidad según se me informó estaba preparada para entrar en acción. Además, los 400 hombres se encargarían de promover alarma y agitación en todos los barrios de la capital.

Se encontraban presente en esta reunión, el señor Carlos Keller Director de Preparación del Movimiento Nacional Socialista. Es mas, en esa reunión se me dijo que la dirección de los 400 hombres armados iba a estar a mi cargo. Esa misma noche y después de aceptar el ofrecimiento del Jefe que me hacía por intermedio del Comisario de Santigo, y de firmar un libro en que se dejaba constancia del arma que cada uno poseía, de la cantidad de municiones, y del teléfono para un llamado imprevisto, me retiré del Cuartel Central del M.N.S.

Como se puede ver, si en esa reunión se encontraba presente el señor Keller, es de suponer que no ignoraba esta primera acción, cuya ejecución se debía a petición expresa del General, conforme lo dijo Johnson en presencia mía y de Keller. Servían de enlace entre el M.N.S. y el General Ibáñez, los señores Caupolicán Clavel y Agustín Vigorena.

Con todo, los temores del General de ser apresado por Alessandri como consecuencia de su carta, motivada por el discurso del ex Presidente en la Escuela de Aviación no se cumplieron; y por ende, la ejecución del golpe se aplazó para una fecha posterior.

Pero la línea política que comenzaba a observar el M.N.S., hizo enfriarse en mí el entusiasmo que siempre sentí por esa causa, y el alejamiento del Cuartel Central se fué haciendo más marcado. Razón por la cual me negé a tomar parte en cualquier actividad dentro del Nacismo.

Sin embargo, a pesar de estar francamente alejado del M.N.S., el día 22 de abril de 1938, llegó hasta mi domicilio en Huérfanos 1660 Oscar Jiménez Pinochet, con un encargo del señor González von Marées para mí. Su misión semejante a la de Johnson, era la de instarme a que me hiciera cargo de la parte técnica de agitación del movimiento sedicioso que se preparaba, según afirmó Jiménez, bajo la dirección del General Ibáñez. Y por último, Jiménez me impuso de los pormenores y de los medios con que contaban para llevar a feliz término dicho conato. Agregándome que el General Ibáñez había previsto todo y que nada fallaría en el instante en que el movimiento... se pusiera en marcha.

¡Por principio repudio todo motín, considero que las revoluciones antes que fraguarlas en los regimientos, se deben grabar en los corazones y en las conciencias de los ciudadanos!

Y conforme mi manera de pensar, rechacé de plano toda participación de mi parte en el conato descabellado que comentamos.

Con posterioridad a esa fecha, el 16 de mayo de 1938, después del mediodía, llegó hasta mi domicilio Jesús Ballesteros, nacista ferroviario, quien me visitaba en esta oportunidad por encargo del señor Keller y con el propósito de insistir en lo manifestado y solicitado por Oscar Jiménez. Se encontraban presentes Osvaldo Gatica y Guillermo Cuello González.

Impuestos los señores González von Marees y Carlos Keller de mi rotunda negativa de participar en el conato revolucionario que se preparaba, confiaron la dirección de este a Oscar Jiménez P.

Días después, el 19 de mayo de 1938, en circunstancias que me dirigía por Huérfanos en dirección a la calle Ahumada, casi esquina de Manuel Rodríguez, alguien me llamó por mi nombre desde un auto. Era el señor Carlos Keller. Nuevamente la conversación giró en torno a lo mismo, es decir, sobre el movimiento sedicioso que se preparaba y de las ventajas y lo que significaba su triunfo para el Nacismo, el señor Ibáñez y sus participantes. Trató de convencerme, halagando mi amor propio y manifestándome que se había interesado vivamente por mí ante el "jefe" como prueba de gratitud por las gestiones realizadas por mí en el sentido de reincorporarlo a él después de que González lo expulsó del M.N.S.

Esta fué la última vez que conversé con Keller.

Hasta aquí los hechos ocurridos y por mí conocidos, expuestos en forma clara y sin apasionamiento y de los cuales se desprende en forma elocuente la participación que le cupo al señor Keller.

¡Mal puede el señor Keller tratar de presentarse como ignorante en la gestación de ese movimiento revolucionario, que lejos de eso, estimuló y abogó por su rápida realización!

La carta del señor Keller sólo deja una sensación de pusilanimidad y de profunda cobardía de su parte, retratando al sujeto delincuente que trata de eludir mediante argucias la sanción a que era acreedor.

Los hombres que pretenden actuar en política, más aún, en la política de nuestros días, bravía y heroica, si se quiere, deben ante todo tener la suficiente entereza para asumir las responsabilidades derivadas de las luchas inherentes a las causas que sostienen.

Y el señor Carlos Keller es incapaz de asumir semejante actitud, y por eso tergiversa los hechos femeninmente, sin acordarse que tan culpable de la muerte de 63 muchachos idealistas es el señor González von Marées como él, ya que en todo momento, estimuló y abogó porque esa sedición se verificara. (Fdo) Raúl Olivares M., Jefe del P.N.F.

HOY SE REALIZA LA MANIFESTACION [...] PRESIDENTE DE LA ASAMBLEA RA[...] DE SANTIAGO, DON GUILLERMO J[...]

Se efectuará en el Estadio Militar a las 13 horas con asis[...] nistros de Estado y dirigentes de Izquierda

Como hemos informado en ediciones anteriores, hoy a las 13 hs. se efectuará la manifestación que los radicales de Santiago ofrecen al distinguido miembro de esa colectividad política y Presidente de la misma, don Guillermo Jofré Vicuña.

El entusiasmo se ha redoblado entre los radicales de la localidad, con motivo de tenerse conocimiento que asistirán al acto, diversos Ministros de Estado, Parlamentarios y altos dirigentes de Izquierda.

Hemos sabido que otras Asambleas de la provincia, no han querido dejar pasar esta oportunidad para demostrar al señor Jofré Vicuña su más cálida adhesión por la labor que en favor del radicalismo ha desarrollado; al respecto, se aprestan con todo entusiasmo para enviar a esta manifestación a los más destacados de sus personeros.

Dadas las proporciones del acto a realizarse [...] crificios a fin de [...] te todo un éxito [...] nos ha dicho [...] colar "Pedro [...] amenizará la [...]

Se nos ha [...] ber que en el [...] bra mayor [...] ción, a fin [...] concurrentes [...] tadio Militar.

PROGRAMA

En la manifestación [...] Banda escolar [...] ejecutará el [...]

1.o Lustpiel [...] Bela.

2.o Offembach [...] man. Intermezzo.

3.o D. Izle [...] en Francesa.

4.o Coelloni [...] Solo de Xilofono.

5.o Arancibia [...] rra. Shimmy [...]

6.o Del Real [...] de Campesina.

7.o Vasquez [...] Cueca.

Don Guillermo Jofré Vicuña

El próximo martes tratará la Cámara proyecto económico

La secretaría del Senado trabajó todo el día de ayer en la redacción del oficio que se enviará a la Cámara de Diputados para comunicar le modificaciones que se han introducido el proyecto de recursos extraordinarios para el auxilio y reconstrucción de la zona devastada por el terremoto y plan de fomento a la producción nacional.

Posiblemente en el día de hoy quede terminado el oficio, en el cual se consignan todas estas modificaciones que inciden en la gran mayoría de los artículos del proyecto despachado por la Cámara.

EL MARTES TRATARA LA CAMARA EL PROYECTO

En cumplimiento del acuerdo adoptado a este respecto la Cámara de Diputados en su sesión del martes próximo a las 16 horas se ocupará de las modificaciones que ha introducido el Senado al proyecto en referencia.

En los sectores políticos se estima que la Cámara procederá a rechazar muchas de las modificaciones propuestas por el Senado, para lo cual la Cámara solo necesitará del voto de la mayoría de sus miembros.

JUVENTUD RADICAL DE LA SEGUNDA COMUNA

En su nuevo local ubicado en calle Bandera 323, sesionó anteayer la Juventud Radical de la Segunda.

El Presidente dió cuenta que se habían terminado satisfactoriamente las gestiones para establecerse en el nuevo local que se sionaban y en líneas generales hizo algunas observaciones relacionadas con la marcha de la Comuna.

A continuación se debatieron diversas insinuaciones propuestas por algunos militantes adoptándose importantes conclusiones especialmente en lo que se relaciona a diversos actos públicos que llevará a efecto la Juventud Radical de la Comuna.

Se acordó sesionar en lo sucesivo los días viernes a las 7.15 M. P., con excepción del jueves 6 de abril día en que la sesión será el día jueves.

SU PRIMER CONGRESO REGIONAL CELEBRA LA JUV. VANGUARDISTA

Hoy a las 19.30 horas, inicia la J. V. su Primer Congreso Regional. Hablarán en la sesión inaugural el jefe de la V. P. S. diputado Jorge González, el Director nacional de la J. V., Oscar Jiménez y los vanguardistas Armando Urzúa, Javier Lira y Alberto Foncea.

A las 21.30 horas se efectuará un machitun en el local del Cuartel Central de la V. P. S., al cual asistirán los delegados de dicho Congreso y numerosas otras autoridades del partido que han sido especialmente invitadas.

Mañana en la mañana se efectuará la primera sesión de estudio. Al mediodía se tributará en el Cementerio General un homenaje a los caídos el 5 de septiembre. En la tarde de ese mismo día se efectuarán las sesiones plenarias, en las cuales se discutirán numerosos problemas relacionados con la posición política de la J. V.

Las resoluciones y acuerdos que se adopten en dicho Congreso se darán a conocer públicamente el 5 de abril en la concentración que efectuará la V. P. S. en el Teatro Caupolicán.

PARTIDO SOCIALISTA

BRIGADA FERROVIARIA REGIONAL

Esta Brigada tendrá un ampliado hoy a las 19 horas en Avda. Bernardo O'Higgins N.o 1157. Deberán asistir los representantes de todas las Brigadas de la Provincia.

Se cita especialmente a Forné, Romero y Zamora por Yungay; Ramón Alvarez e Ismael Carrasco por San Eugenio; Carlos Peña Román y Humberto Godoy, por Alameda; Villarroel e Iturriaga por Mapocho; E. Soto y Molina por Caja de Retiros; Esteban Fuentes, Quiroz y Baeza por San Bernardo.

Se ha preparado una tabla en que se tratarán interesantísimos problemas del gremio ferroviario, en la que figuran: Reorganización de la Empresa, de la Caja de Retiros y de la Cooperativa y temas sobre organización, finanzas, periódico "Herramienta", y local.

La asistencia de los citados especialmente es **Obligatoria.**

No ha firmado ningún pacto el Partido Demócrata

El Directorio General Demócrata se reunió ayer de 19 a 21 horas en sesión secreta para seguir el debate político iniciado en reunión anterior.

Según nuestras informaciones tanto la mayoría de los directores generales como los parlamentarios expresaron sus opiniones con respecto al momento político y analizaron la posición del partido.

Pudimos informarnos que se adoptó anoche el acuerdo de que los diputados demócratas voten en contra la acusación al ex Presidente Alessandri.

ACTIVIDADES DE LA JUV. DEMOCRATICA DE QUINTA NORMAL

Un nuevo y efectivo impulso se ha dado a esta institución con la elección de su nueva directiva, compuesta de los siguientes señores:

Presidente Claudio Chavez Leiva, Vice Presidente, Luis Carreño Carreño; Secretario General Sergio González Garrido; Secretario de Actas, Luis González Tamayo; Secretario Agit. y Propaganda, Arturo Gauthier Chávez; Secretario de Finanzas, Oscar Chandía Morales; Secretario de Defensa, Jorge Müttis Frías; Secretario de Educación, Jorge Godoy Sánchez; Secretario Político Social, Armando Silva Pinto directorio que asumió el mando en asamblea del 21 del presente y que ha propuesto una norma de efectivo trabajo, en lo que se relaciona con la difusión de la doctrina democrática, organizando nuevos cuadros de la Comuna y de las demás del distrito y alentando los ya formados en la disciplina y constancia con que deben trabajar.

Se abocará a los problemas comunales y estudiará la forma de darles la más pronta solución.

En el orden interno, mantendrá estricta disciplina y cohesión entre sus militantes. Pedirá el concurso de Parlamentarios y dirigentes del Partido con el objeto de que se nos dicten conferencias que nos ilustren en los problemas de actualidad política y social.

Se ha fijado el día martes para asambleas generales y los domingos para las de Directorio. Los martes se harán de 21.30 a 23 horas, y los Domingos a las 10.30 horas.

LA ASAMBLEA RADICAL FEM.

El 30 de marzo ppdo., la Asamblea Radical Femenina, procedió a elegir las delegadas a la próxima Convención Provincial del Partido Radical, recayendo estos nombramientos en las siguientes asambleístas: Sra. María de Arancibia Lazo, Sra. María de Señoret, Sra. Zoila Marín de Fuentes, Sta. Guillermina Calderón y Lucrecia Gutierrez.

Esta fecha deberá gravarse en la conciencia de las mujeres radicales, ya que ella representa el justo derecho que tienen las mujeres a participar en los torneos cívicos del partido, y por ser ésta la primera vez que se oirá la voz de las mujeres en una convención política.

Es de justicia reconocer que esta gran conquista femenina se debe a la tenaz e inteligente actuación de la distinguida presidenta Sra. Cora Cid de Castro.

No sesionará el Senado durante la pxma. semana

El Senado ha adoptado los siguientes acuerdos:

1.— Suspender las sesiones de la semana próxima.

2.— Mantener el acuerdo de que las tres sesiones ordinarias semanales se celebren el día martes de 4 a 7 de la tarde y el día miércoles de 10 a 12 y media de la mañana, y de 4 a 7 de la tarde.

3.— Conocer de la acusación deducida por don Fernando Jaramillo en contra de los señores Ministros de Estado, en la sesión del día martes 18 de abril.

CITACIONES POLITICAS

ASAMBLEA RADICAL DE ÑUÑOA.— Pone en conocimiento de los radicales de Ñuñoa que no deben concurrir a ninguna citación que no sea hecha por el presidente de la asamblea.

CENTRO DEMOCRATA LA VANGUARDIA.— Cita a junta general para hoy a las 20 horas, en Eyzaguirre 1368.

ASAMBLEA RADICAL DE SAN MIGUEL.— Sesión ordinaria hoy sábado en calle Central N.o 1141. Hora de costumbre. Se recomienda la asistencia por haber asuntos de importancia.

JUVENTUD RADICAL DE LA CISTERNA.— Cita a reunión extraordinaria para el próximo domingo a las 11 horas, en su local de Av. Briones Luco 065. Los delegados Consejo Provincial darán cuenta de los últimos acuerdos tomado por esta directiva.

Se encarece la asistencia y puntualidad en la hora.

JUVENTUD DEMOCRATICA DE CHILE.— Cita a todos sus militantes mañana a las 8 y media horas (domingo), para asistir a la inauguración de un Centro de la Juventud Democrática en el barrio Chuchunco. Se pone en conocimiento a los jefes de las comunas que deben estar con sus militantes uniformados y sin uniformes a la hora indicada en Bandera 323. Asistencia obligatoria.

PARTIDO COMUNISTA. — El Comité Local de San Miguel cita a todos sus militantes a reunión general para mañana domingo a las 19.30 horas, en el local San Gregorio, La Legua.

Asistirá a esta reunión el secretario del Comité Regional de Santiago. La asistencia es obligatoria.

—El Departamento Regional de Finanzas cita para hoy a las 19 horas, a todos los secretarios de finanzas, con el objeto de repartir las entradas para el acto de mañana domingo, en el Teatro Caupolicán, y resolver sobre el curso de perfeccionamiento de secretarios de finanzas.

ASAMBLEA RADICAL DE SANTIAGO. — Para hoy a las 17.30 horas se cita a los miembros integrantes de la Comisión de Estudios relacionados con estatutos, reglamentos y Programa del Partido, para la Convención de La Serena, señores Margarita Mieres de Rivas, Helena Bouch de García, Cora Cid de Castro, Manuel Castillo, Hector Pacheco, Enrique Perez, Alejandro Cuadra, Victor Valdés, Enrique Darrouy, Osvaldo Fuentes, Galvarino Ampuero, Eduardo Gana, Rafael Señoret, Drs. Raúl Fernández y Moisés Rojas, Rubén Jara Santa María, Desiderio Bravo, Fermín Olivares, Pablo Cabezón, Enrique Brunet, Benjamín Cortez, Guillermo Toledo, Alejandro Arce y Pascual Salazar.

PARTIDO SOCIALISTA. — El Comité Regional del Partido Socialista, cita a los Secretarios Seccionales del primero, segundo, tercer y cuarto Distrito de la Provincia de Santiago, a concurrir a un ampliado, para el próximo domingo 2 de abril, a las 10 de la mañana, en el local central del Partido Avenida Bernardo O'Higgins N.o 1157, con el objeto de oír las conclusiones de Congreso Regional del Partido, celebrado últimamente, que presentará la comisión de delegados nombrada para este efecto.

La asistencia será controlada.

—Secretaría de Control Regional cita a todos los secretarios de control regional para el domingo 2 de abril, a las 10 horas, en Delicias 1157.

EL CENTRO DEMOCRATICO DE ESTUDIOS

El Centro Democrático de Estudios celebró una interesante asamblea con el objeto de fijar su posición ante problemas de palpitante actualidad internacional. Después de certeros análisis de la política mundial de fuerzo y violencia que preconizan y llevan a la práctica los países totalitarios; después de estudiar la forma segura y libre como tales doctrinas penetran en el país, valiéndose especialmente de las escuelas particulares extranjeras, el Centro tomó los siguientes acuerdos:

1.o Presentar un voto a la Agrupación del Partido protestando por la anexión que de Moravia y Bohemia hizo Alemania y, en general, por la política de atropello que ponen en práctica los países totalitarios que pasan por sobre la dignidad humana y por encima de los tratados y de la soberanía de las naciones pequeñas. Se pide, al mismo tiempo en este voto, que el Gobierno ponga coto a la labor antinacional que desarrollan especialmente las escuelas alemanas del Sur de Chile.

2.o Propender al desarrollo de una acción conjunta con otras entidades políticas y culturales con el propósito de desterrar del país todas aquellas propagandas que minen nuestro sentimiento de nacionalidad independiente.

3.o Emprender el estudio de todo lo concerniente a los colegios alemanes del Sur de Chile para demostrar en forma irredargüible los inconfesables propósitos que persiguen, mostrando al mismo tiempo, todas aquellas medidas que tiendan a inutilizarlos como centros de propaganda política extranjera.

MAÑANA SE FESTEJARA A LOS Srs. ARTURO MUÑOZ GAMBOA Y LUIS B. VERA

Mañana se llevará a efecto en el Estadio Militar, situado en la Avenida Rondizzoni, el almuerzo que se ha preparado en honor de los Consejeros de la Caja de la Habitación Popular, señores Arturo Muñoz Gamboa y Luis B. Vera.

Asistirán a esta manifestación los Ministros señores Poupin y Puga, los parlamentarios del Partido Democrático, algunos Jefes de Servicios Públicos, representantes de la prensa local y dirigentes de diversas organizaciones de empleados y obreros de la capital.

Se nos encarga poner en conocimiento de las comisiones que han tenido a su cargo la colocación de adhesiones que deben dar cuenta ésta noche de 8 a 11 P. M., en la Secretaría del Club "Hogar Democrático", situada en San Diego 164.

BLOCK INDEPENDIENTE QUEDARIA FORMADO EL PROXIMO DIA MARTES

El diputado señor Oscar Gajardo nos informó en la tarde de ayer que se encuentran muy avanzadas las gestiones para formar el bloque parlamentario independiente en la Cámara.

En este bloque entrarían los diputados falangistas, agrarios, Acción Republicana y el señor Oscar Gajardo.

Nuestras informaciones adelantan que el pacto quedaría finiquitado el martes próximo.

RENUNCIAN A ALIANZA POPULAR LIBERTADORA

Los miembros de la Alianza Popular Libertadora, señores Arturo Vargas Toelle, Aníbal Torres Werth y Manuel Segundo González Prado, han dirigido ayer una carta al presidente de A. P. L., señor Carlos Ibáñez renunciando a esta colectividad política.

Expresan que el Partido ha degenerado y que ellos estiman que al dar el triunfo al Excmo. señor Aguirre Cerda están en la obligación de defender ese triunfo y defender su Gobierno.

Formulan severas críticas tanto a la organización como a los dirigentes y terminan reiterando sus renuncias e invitando a los aliancistas del país para seguir este ejemplo.

A. POPULAR LIBERTADORA

Como se ha venido informando, semanalmente en el Club de la Alianza Popular Libertadora se efectúan reuniones de confraternidad, a la hora de almuerzo.

Para hoy se anuncia una sabatina especial, por cuanto concurrirán dirigentes y militantes, a fin de charlar sobre las últimas incidencias políticas.

Las reservas de menus deben hacerse a la Administración del Club de la A. P. L., Amunátegui 45, teléfono 87986, a fin de evitarse molestias de última hora.

CONCURSO

Llámase a concurso para proveer el cargo de Médico Ayudante 2.o de la Policlínica de la Casa Nacional del Niño, con una renta anual de $ 3.300, más el 25 o|o de gratificación.

Los antecedentes se reciben en la Dirección del Establecimiento hasta el 14 de Abril del presente año.

LA DIRECCION.

Pase IMPUNEMENTE POR DEBAJO DE UNA ESCALERA...

pero compre un número de la LOTERIA DE CONCEPCION para el 15 de Abril.

MONEDA 1030

N. ALLENDE NAVARRO

AGENTE OFICIAL

EQUIPAJES Y ENCOMIENDAS CONTRA REEMBOLSO DESPACHADOS POR FERROCARRIL, QUE HAN SIDO DEVUELTOS.

A ALAMEDA:

DESTINO	REMITENTE	CONSIGNATARIO
Carlos Condell	Humberto Santibañez	J. Riquelme
Los Angeles	Cristóbal Vallejos	A. Espinoza
Los Angeles	Máximo Díaz	E. Casanova
Los Angeles	H. G. Knauer	C. Vymeister
Los Angeles	Gath y Chaves Ltda.	G. Orellana
Rengo	A. Mlynarz	A. Duery

A MAPOCHO:

DESTINO	REMITENTE	CONSIGNATARIO
Altamira	Carafi y Richard Ltda.	E. Villanueva
Ovalle	Leopoldo Hochhausler	C. y Alvarez
Puerto	Goldenberg y Muñoz	C. Schmidt
Potrerillos	Casado Hnos	O. Rodríguez
Chañaral	[illegible]	C. Cura

ACLARACION

JABON DE ACEITES DE COCO Y PALMA MARCA "INDUS"

Ponemos en conocimiento del público que nuestro jabón "Indus" no se fabrica a base de aceite de coco exclusivamente, porque la larga experiencia que nuestra Compañía tiene en la materia, le ha demostrado que jabones así preparados suelen producir en algunas personas fenómenos de irritación de la piel.

Por esta razón, la Compañía Industrial, después de un detenido estudio de estos fenómenos, ha logrado evitarlos mezclando los aceites de Coco y de Palma en forma científicamente determinada y mediante una preparación hecha conforme a métodos recomendados como los mejores, desde antiguo, por la técnica en la materia.

La preparación de nuestro jabón "Indus", hecha a base de los legítimos y genuinos aceites de coco y de palma, permite conservar en toda su integridad la noble naturaleza de estos aceites, sin ninguno de los inconvenientes, aún para las personas de cutis delicado, lo que no siempre ocurre con otros jabones similares, que se ofrecen al público como si fueran preparados por procedimientos exclusivos de determinada persona.

La Compañía Industrial, al ofrecer su jabón "Indus", lo ha hecho en forma que no se preste a equívocos acerca de las verdaderas características del artículo y asegura que, por sus bondades, el público habrá, como lo ha hecho, de prestarle amplia acogida, sin confundirlo, en ningún momento, con otros jabones más o menos parecidos.

COMPAÑIA INDUSTRIAL

Hablarán Mañan[a]

SOBRE LA ACTUAL SITUACION POLITICA

Contreras Labarca

LAFERTTE

Ricardo Fonseca

ACUDID TODOS a las 10.30 A. M.

A ESCUCHAR LA PALABRA DEL PARTIDO COMUNIST[A]

al TEATRO CAUPOLIC[AN]

PLATEA $ 2.— ANFITEATRO $ 1.— GALERIA G[...]

S. E. el Presidente de la República recibió a mediodía de ayer a Misión Comercial Belga

Los visitantes se entrevistaron también con los Ministros de Relaciones y Hacienda.— El Ministro de Bélgica Excmo. Sr. Gerard ofreció un almuerzo en el Club de la Unión a los representantes de su país.— Visita a establecimientos industriales

HOY SE INICIAN LAS SESIONES DE TRABAJO EN UNION DE LA COMISION CHILENA.— ALMUERZO EN EL BANCO CENTRAL

EL CANCILLER OFRECERA ESTA NOCHE UN BANQUETE A LA DELEGACION

A mediodía de ayer, la Misión Comercial Belga, visitó a S. E. el Presidente de la República. Los financistas fueron acompañados por el Ministro de su país, Excmo. señor Máxime Gérard y personal de la Legación; por el Presidente de la Comisión Chilena de recepción, don Octavio Señoret; por el Director Jefe del Protocolo, don León Súbercaseaux y algunos miembros de la Comisión.

En el Salón de Honor de la Moneda esperaban a la misión, el Excmo. señor Aguirre, acompañado del Secretario Jefe de la Presidencia, don Humberto Aguirre Doolan; del Edecán, comandante de Grupo, don Rafael Sáenz; del Director del Departamento Diplomático, don Benjamín Cohen; del Secretario del Departamento Protocolar, don Ismael Valdés Flores.

Efectuada la presentación de estilo por el Jefe del Protocolo, S. E. invitó a tomar asiento a sus visitas, iniciándose a continuación una animada charla entre S. E., el Presidente de la misión belga, Excmo. señor Pierre Forthomme y el Ministro de Bélgica, Excmo. señor Máxime Gérad.

Durante esta charla se trató de las relaciones comerciales entre ambos países y del propósito del Gobierno de Bélgica de intensificarlas.

Poco después de las 12.30, la misión comercial abandonó el Palacio de la Moneda.

S. E. rodeado de los miembros de la misión comercial belga y Ministros de Estado durante la recepción de ayer

Asistentes al almuerzo ofrecido por el Ministro de Bélgica a los delegados de su país

EN EL MINISTERIO DE HACIENDA Y EN LA CANCILLERIA

La misión belga, visitó también en la mañana al Ministro de Hacienda, señor Roberto Wachholtz, quien atendió a los visitantes acompañado del Subsecretario, don Francisco Jorquera.

Después de las presentaciones de rigor, el Ministro y sus visitas departieron algunos momentos sobre asuntos de actualidad financiera.

Momentos después, la misión se dirigió al Ministerio de Relaciones, donde pasaron a saludar al Canciller, señor Ortega, quien sostuvo una animada charla con el Presidente de la misión, señor Forthomme.

ALMUERZO EN EL CLUB DE LA UNION

A las 13.30 de ayer, se efectuó en el Club de la Unión el almuerzo que el Excmo. señor Gerard ofreció en honor de la Misión Comercial Belga.

A esta manifestación asistieron alrededor de cien personas, ocupando la mesa de honor el Ministro de Bélgica; el Presidente de la Misión, señor Forthomme y los componentes de la misma; los Ministros de Relaciones Exteriores y Fomento señores Abraham Ortega y Arturo Bianchi, respectivamente; el Jefe del Protocolo don León Subercaseaux; el Presidente de la Comisión de recepción, señor Octavio Señoret; el Edecán de S. E. comandante de Aviación, señor Rafael Sáenz; el Secretario-Jefe de la Presidencia, don Humberto Aguirre D.; el Presidente y Vicepresidente del Banco Central de Chile, señores Marcial Mora y Luis Schmidt, respectivamente; el Cónsul General de Bélgica, señor Amadeo Heiremans, representantes de las actividades industriales, bancarias y económicas, altos funcionarios de la Cancillería y destacados miembros de la colonia belga residente.

Ofreció la manifestación, en el momento oportuno, en una brillante improvisación, el Ministro de Bélgica, señor Gérard, quien dió la bienvenida a la Misión Comercial de su patria. En seguida se refirió a los motivos de la visita de la Misión, el principal de los cuales dijo era procurar la intensificación de las relaciones comerciales entre Chile y Bélgica.

A continuación expresó los sentimientos de honda amistad que unen a ambos países, y terminó agradeciendo la presencia de los Ministros de Relaciones Exteriores y Fomento y de las personalidades chilenas asistentes.

El Presidente de la Misión, señor Forthomme, pronunció una elocuente improvisación en francés, manifestándo la complacencia con que la Misión Belga llegaba a nuestro país. Dió a conocer en seguida a grandes rasgos las finalidades de la misión que preside. Expresó que Chile y Bélgica estaban estrechamente unidos por vínculos espirituales, a pesar de la distancia geográfica que los separaba. Destacó la virilidad y entereza de los hombres de esta tierra, los cuales, dijo, habían sabido sobreponerse siempre a sus desgracias, como había quedado demostrado en la catástrofe de enero.

VISITA A ESTABLECIMIENTOS INDUSTRIALES

Ayer en la tarde los miembros de la Misión Belga se pusieron en contacto con representantes de firmas importadoras y empresas exportadoras para conversar sobre problemas financieros y de intercambio comercial. También realizaron visitas a la Viña Tocornal y a la Compañía Manufacturera de Papeles y Cartones de Puente Alto.

PROGRAMA DE HOY

En la mañana de hoy, la misión Comercial Belga, se reunirá en sesiones de trabajo con la comisión chilena, durante las cuales se estudiarán y acordarán medidas tendientes a procurar una mayor intensificación en las relaciones comerciales chileno-belgas.

A las 13 horas se efectuarán dos almuerzos: uno que ofrece el Directorio del Banco Central en honor del Presidente de la Misión, señor Forthomme y a un grupo de sus miembros, y el otro que don Gustavo Helfmann ofrece al resto de los delegados.

El Ministro de Relaciones, señor Abraham Ortega, ofrecerá una comida en el Club de la Unión a la Misión.

EL ALMUERZO DE LOS INDUSTRIALES A LA MISION COMERCIAL BELGA

Tenemos especial encargo de advertir a los señores industriales que participarán en el banquete del martes 4 de abril en honor de la Misión Comercial Belga, se apresuren a retirar sus tarjetas de adhesión en las oficinas de la Confederación de la Producción y del Comercio, Huérfanos 930, 3.er piso; Sociedad Nacional de Agricultura, Tenderini 187 y Sociedad de Fomento Fabril, Moneda 759.

El almuerzo se servirá a las 13 horas, el 4 de abril en el Club de la Unión.

. E. partió ayer a Termas de Cauquenes

espués de permanecer unos días en dicho balneario, visitará minerales de El Teniente

REGRESO

En la tarde de ayer se dirigió a Termas de Cauquenes, el Presidente de la República, Excmo. señor Aguirre Cerda, acompañado de su esposa, señora Juana Aguirre de Aguirre y del Edecán de servicio, comandante don Florencio Feliú.

El Presidente de la República permanecerá alrededor de cuatro días en ese balneario y se dirigirá después a visitar los minerales de la Braden Copper en el "Teniente", donde se impondrá de las condiciones de vida y trabajo de los obreros.

En esta oportunidad, el Excmo. señor Aguirre Cerda se interesará por la solución de algunas dificultades pendientes entre la Compañía y los Sindicatos.

El Presidente de la República regresará a la capital a fines de la próxima semana.

...RENCIA DE CAJA DE EE. PARTICULARES

Se ha concedido un mes de permiso al Gerente de la Caja de Empleados Particulares, don ...o Fernández Ojeda, quien será reemplazado por don Litre ...oga.

...ESIDENTE DE LA SAGO ENTREVISTO CON S. E.

El Excmo. señor Aguirre Cerda recibió en la tarde de ayer al Ministro de Agricultura, señor Arturo Olavarría, y al presidente de la Sociedad Agrícola Ganadera de Osorno, don Max ...er.

En esta entrevista se cambiaron ideas relacionadas con la agricultura de la región del sur y sobre la sindicalización de los campesinos.

El señor Nusser comunicó a S. E. que la Sago designó representante ante la Comisión encargada de estudiar esta materia al señor Alfredo ...

...AGRADECE AYUDA DEL GOBIERNO PARA REFUG. ESPAÑOLES

...porla Juan Marinelli, presidente de la Conferencia Americana de Ayuda a España, envió ayer un cable al Presidente de la República, en que le agradece en nombre de once países de América la generosa ayuda del Gobierno de Chile para los refugiados españoles, víctimas de la guerra civil.

Los refugiados serán trasladados al país con los gastos pagados por la Conferencia Ame...

MANIFESTACION A CONSEJEROS DE LA C. DE LA HABITACION

...tams. en el Estadio Militar efectuará el almuerzo que se ofrecerá a los Consejeros de la Caja de la Habitación Popular, señores Arturo Muñoz Gamboa y ... B. Vera.

Especialmente invitados con ... a esta manifestación, los Ministros del Trabajo y ... señores Antonio Poupin, ... Puga y el senador y presidente del Partido Democrático ... Pradenas Muñoz.

Franquicia a los deudores de la Caja de FF. CC.

Rebajas especiales a los deudores hipotecarios damnificados

UNA COMISION

Hoy regresa a Concepción la comisión procedente de esa ciudad, después de haber gestionado ante los Poderes Públicos de la capital la inclusión en el proyecto de ley de reconstrucción de la zona afectada y de fomento de la producción, una disposición que solucione la difícil situación en que se encuentran los deudores hipotecarios ferroviarios de la zona afectada por el terremoto.

Preside esta comisión, el señor Manuel Ojeda Guzmán, y la integran los señores Apolonides Fernández Toledo y Alejandro Alvear Peña.

EXITO DE LAS GESTIONES

En la tarde de ayer esta comisión visitó nuestra redacción, con el objeto de hacer públicos sus agradecimientos a los funcionarios y parlamentarios que prestaron su concurso entusiasta al éxito de las gestiones realizadas. Nos recalcaron que agradecían, especialmente, al senador por la provincia señor Gustavo Rivera Baeza, y a los senadores, señores Marmaduke Grove, Guillermo Azocar, Juan Pradenas Muñoz, Julio Martínez Montt y otros a quienes la comisión debía el triunfo de sus aspiraciones.

Terminaron expresándonos que sus gestiones no sólo beneficiarían a los deudores hipotecarios de los ferrocarriles, sino que a todos los deudores imponentes de las demás cajas de previsión de las provincias del sur, ya que la indicación textualmente dice que las hipotecas contraídas por los imponentes en favor de las Cajas de Previsión se rebajarán en una suma equivalente a la parte de la deuda que corresponda al valor de los edificios total o parcialmente destruídos, suma que será reembolsada a las respectivas cajas por la Corporación de Auxilios con cargo a los fondos que esta ley le asigna.

SENADOR MITCHELS PARTE HOY A LOS ESTADOS UNIDOS

Ayer se despidió del Presidente de la República el Senador don Rodolfo Mitchels, que se dirige a Estados Unidos en comisión del Gobierno.

Como ya hemos informado, el señor Mitchels ha sido designado Comisario General del Pabellón de Chile en la Exposición Internacional de Nueva York, que se celebrará en esa ciudad.

El señor Mitchels se embarca hoy en el vapor "Santa Lucía", acompañado de su esposa.

EL EMBAJADOR DE GRAN BRETAÑA SE ENTREVISTO AYER CON EL CANCILLER

Con el Ministro de Relaciones Exteriores conferenció ayer tarde el Embajador de Gran Bretaña, Excmo. señor Charles Bentinck, con quien conversó breves momentos.

El diplomático británico se despidió del Canciller, anunciándole que se dirigía en seguida en viaje a Concepción, acompañado de su esposa.

...29.350 EROGO LA COLECTIVIDAD ...LGA PARA LOS DAMNIFICADOS

...Ministro, señor Máimo Gerard, tomó personalmente la iniciativa en favor de los afectados por el terremoto de enero

NOMINA DE EROGANTES

...iniciativa del Ministro ... en Chile, Excmo. señor ... Gerard, se ha hecho una ... entre los miembros ... colectividad belga residente ... a beneficio de ... del terremoto del 24 ...

... a continuación ... de erogantes:

Maxime Gérard, Ministro ... Bélgica, $ 1,000; J. De Knoop ... Secretario de la Legación ... Amédée Heiremans, Cónsul General de Bélgica, $ 10,000; ... Hermanos Ltda., ... antes de "Beaume y Ma... $ 5,000; A. Thonet, Del... al "Comité Central Indu... $ 500; Establecimientos ... Gratry, $ 3,000; V... de Fransau de Mont... Mateo Delporte, $ 2,00...; Delporte, $ 500; León De... $ 100; Delporte Hnos. Cía. Ltda., $ 500; Gastón Rochette, $ 1,000; Raab. Rochette, Roca y Cía. $ 1,000; J. Tuteleers, $ 250; E. Villegas y Mantelli, $ 1,000; Henri van Hoorde, $ 200; J. van der Sohelden, $ 100; M. Lacroix, $ 100; ... Wargny de Porton, $ 400; Hubert de Spirley, $ 200; Carlos Wargny, $ 100; Georges Bechan, $ 50; Francois Bouhon, $ 100; Pierre Thiry, $ 100; Nicolás Florence, $ 100; Emilio De Vidts, $ 100; I. O. vda. de De Vidts, $ 100; Teresa de De Vidts, $ 50; Elisa Tindall de De Vidts, $ 50; ..., $ 100; William B. Veruilt, $ 50; Carlos Deplicker, $ 100; Gustave Ottevaert, $ 100; Pedro De Vidts V., $ 50; Carlos De Vidts V., $ 50; Madame Bechan, $ 50; J. B. Duhart, $ 50; Francois Duhart, $ 50; Omérine Dours, $ 50; M. Du Belloy, $ 50; Jean Vachaudez, $ 50. Total: $ 29,350.

...VES COMAR, MIEMBRO HONORARIO ...E LA SOCIEDAD MEDICA DE CHILE

...presencia, se hizo entrega del premio Clin a profesionales agraciados en los años 1932 a 1936, inclusives

...OMIDA EN EL CLUB DE LA UNION

...ciedad Médica de Chile ... anoche un homenaje ... Comar, distinguida personalidad francesa que nos v...

... horas tuvo lugar u... durante la cual se ... el título de miembro ... de la institución, ... fué presidido por ... de la sociedad, el M... de Francia, el Ministro ..., el Agregado Com... de Legación, el Direc... de Sanidad, el Decano ... Facultad de Medicina ... otras personalidades. Co... también numeroso p...

Hizo uso de la palabra el Dr. Luis Prunes, poniendo de relieve la personalidad de M. Comar y, de manera especial, el significado de su gesto al instituir el Premio Clin de Medicina, que sirve de poderoso estímulo a los jóvenes universitarios que siguen la carrera médica.

En presencia de M. Comar, se entregó el premio a los siguientes agraciados: Dr. Arturo Atria, año 1932; Dr. Eduardo Fritis, 1933; Dr. Manuel Losada, 1934; Drs. Federico Phillippi y Fernando Huidobro, 1935; y Dr. Joaquín Luco, 1936.

EN EL CLUB DE LA UNION

A las 21.30 horas tuvo lugar la comida que se ofreció a M. Comar en el Club de la Unión, manifestación que fué ofrecida por el Dr. Luis Hervé.

SOBRE NEGATIVA DE ENTREGAR LEGACION DE CHECOESLOVAQUIA

Ayer fué recibido por el Ministro de Relaciones Exteriores, señor Ortega, el Embajador de Alemania, Excmo. señor Barón von Schoen.

Durante esta entrevista, que se prolongó cerca de una hora, se conversó sobre la situación producida con motivo de la negativa del Ministro de Checoeslovaquia, para hacer entrega del local y archivo de la Legación a la Embajada de Alemania, a pesar del convenio de los Gobiernos de Berlín y Praga.

Según se nos manifestó el Embajador alemán habría pedido la intervención del Gobierno al respecto. Sobre el particular, el Canciller habría dado a conocer su opinión en el sentido de que este asunto era de carácter particular, pero que de todas maneras conversaría con el Presidente de la República sobre la materia.

BIBLIOTECAS DE ESC. PRIMARIAS

El Director General de Bibliotecas ha pedido al Ministro de Educación que las bibliotecas de las escuelas primarias del país, queden bajo su jurisdicción, a fin de poder mantener una absoluta coordinación en estos servicios de cultura, a los cuales se les está dando cada día una mayor amplitud.

EL DR. GERMAN MAX ORGANIZARA EL BANCO CENTRAL DE VENEZUELA

Este alto Jefe del Banco Central de Chile se embarcará el lunes en viaje a ese país

SISTEMAS BANCARIO Y MONETARIO

El lunes se embarca con destino a Venezuela, el Dr. don German Max, Director de la Sección de Investigaciones Económicas del Banco Central de Chile.

El señor Max ha sido contratado por el Gobierno de ese país para asesorar al Ministro de Fomento en sus estudios para el establecimiento y organización del Banco Central de Venezuela.

Además, cooperará al estudio de otras importantes materias relacionadas con los sistemas bancario y monetario de ese país.

En suma el Dr. Max desarrollará en Venezuela una misión idéntica a la que llevó a cabo hace unos tres años en Costa Rica, y que ha tenido allí pleno éxito.

El viaje de este alto jefe del Banco Central de Chile es una consecuencia de la visita que hace algunos meses hizo a Chile la Misión Financiera Venezolana, que presidía el señor Manuel H. Egaña, que es el actual Ministro de Fomento de ese país.

Esta misión, como se recordará, recorrió todos los países del Continente en labor de estudio, y quedó especialmente impresionada de la perfecta organización de nuestro Banco Central, habiéndose resuelto fundar en Venezuela una institución similar.

Dr. don Germán Max

Los miembros de la Misión encontraron en esa oportunidad amplia cooperación de parte del Dr. Max, pudiendo apreciar su gran capacidad y preparación en Economía y Finanzas, que lo acredita como una personalidad de altos valores en esta materia.

Distribución de mercaderías del 'Prudente Moraes'

El M. del Interior desmiente artículo de "El Sur", de Concepción, reproducido en "El Imparcial".

INEXACTITUD

En el Ministerio del Interior, se nos entregó ayer la siguiente información:

"La prensa de la capital publicó, con fecha 24 del actual, una información oficial del Ministro del Interior, en que daba cuenta de la manera cómo se habían recibido y distribuído las mercaderías traídas a Chile por el vapor brasileño "Prudente Moraes". Se acompañó a esta información un cuadro anexo que indicaba detalladamente los elementos recibidos según manifiesto de la nave, lo realmente recibido, lo averiado, y el peso por bulto y total de las mercaderías.

Se hacía, además, presente que para hacer un reparto proporcional a la población indigente de la zona afectada, se procedió en forma racional, calculando la población de cada uno de los departamentos afectados, de acuerdo con el último censo, etc. En otro cuadro también entregado a la prensa, se detallaba la distribución racional que se hizo de todas estas mercaderías, en las provincias de Linares, Maule, Ñuble, Concepción, Bío-Bío y Malleco, correspondiendo a sus ciudades una cuota determinada según sus más apremiantes necesidades.

Pues bien, con fecha 29 del actual, "El Imparcial" reproduce un artículo de "El Sur" de Concepción, en que asegura "que los elementos destinados para los afectados por el terremoto, son distribuídos en la capital, en lugar de ser distribuídos en la propia zona del sismo". Agrega, además, "que el sobrante de lo traído por "El Prudente Moraes" ha sido llevado a Valparaíso para distribuirlo en la capital".

Después de argumentar sobre bases erradas como las anteriores, el articulista termina por decir: "el centralismo, siempre el odioso centralismo, ha venido a levantar una nueva ola de indignación por la repartición de estos auxilios en oficinas instaladas en la capital".

Para que se vea hasta qué punto carece de efectividad todo lo dicho por el señor corresponsal de "El Sur" de Concepción, y que "El Imparcial" ha creído oportuno reproducir, y como sería abusar de la prensa solicitarle que reprodujera la amplia información oficial publicada el día 24 de este mes con sus cuadros respectivos, sólo se estima conveniente dar a continuación una relación de lo que ya se ha enviado, traído por el "Prudente de Moraes" a la ciudad de Chillán:

Café entero, 729 sacos, con 44,469 kilos; azúcar, 292 sacos, con 11,520 kilos; arroz sin cáscara, 240 sacos, con 11,200 kilos; yerba mate, 10 sacos, con 630 kilos; frazadas, 1 bulto con 18 kilos; leche condensada, 108 cajones; chocolate, 1 cajón, con 43 kilos; porotos, 8 sacos, con 480 kilos; conservas (carne), 10 cajones, con 230 kilos."

SOLO AL GOBIERNO DE CHILE SERA ENTREGADA EMBAJADA DE ESPAÑA

Esta determinación la ha tomado el señor Soriano, en vista de la confianza que le merece el Gobierno del Frente Popular

DECLARACION OFICIAL

La Embajada de España entregó ayer a la prensa la siguiente declaración oficial:

En vista del desenlace de los acontecimientos ocurridos en España y que ha ocasionado el triunfo militar de las tropas de países invasoras, que junto con los generales traidores se rebelaron en contra del legítimo Gobierno de la República Española, esta Embajada, convencida de la noble y fraternal amistad que el Gobierno del Frente Popular, que preside el Excmo. señor don Pedro Aguirre Cerda, ha demostrado en todo momento al de la República Española y como especial prueba de la confianza que en él se ha depositado, ha acordado hacer entrega al Gobierno chileno únicamente a él y a ninguna otra persona natural o jurídica en Chile, de los efectos, muebles, archivos y edificio de la Embajada de España en Chile, así como los muebles y archivos de los Consulados de España.

La entrega se hará en fecha próxima y que será fijada de común acuerdo con el señor Ministro de Relaciones Exteriores.

Santiago, 31 de marzo de 1939.

Necesito ARRENDAR

Casa grande, apropiada para clínica y policlínica, en lo posible con parque.

Dirigirse por escrito: Dr. R. O. MERCED 312.

EXCURSIONES DE SEMANA SANTA

A PUCON, PUERTO VARAS, Y TEJAS VERDES.

Precios especiales, económicos, todo incluído.

Reservas en: Agencia de Viajes TURAVION Bandera 169

PROGRAMA DE LAS EMISORAS ALEMANAS DE ONDA CORTA

EMISORA DJN — 31.45 m. y DJQ — 19.63 m.

HORA CHILENA

SABADO 1.o DE ABRIL

17.00 Apertura de las transmisiones a la América Latina.
18.00 Cabaret radiofónico.
18.45 Noticias en alemán y castellano.
19.15 Actualidades del día.
19.45 Noche de baile.
21.00 Noticias en alemán y castellano.
21.30 Trinos de pájaros en la primavera.
22.00 El motor Diesel, su historia y su aplicación (castellano).
22.15 Escenas alegres.
23.15 Noticias en alemán y castellano.
23.45 Saludo a los oyentes y fin de la transmisión.

ELEMENTOS REACCIONARIOS DE CHILE CONTRIBUYEN A LA CAMPAÑA DE DESPRESTIGIO QUE EN CONTRA DE NUESTRO PAIS HA EMPRENDIDO UN DIARIO ARGENTINO

"El Crisol", de Buenos Aires, de tendencia nacista, ha renovado sus ataques a Chile, especialmente contra el Gobierno del Excmo. señor Aguirre Cerda.— Una revista chilena, que aparece los lunes, estaría inspirada por los mismos elementos del diario bonaerense. — Ataca al Gobierno y hace propaganda a los regímenes totalitarios

CAMPAÑA ANTIPATRIOTA

Comunicaciones recibidas de Buenos Aires, hacen saber que en el diario "El Crisol", que se edita en la capital argentina, se han renovado últimamente, con singular brío, los ataques contra Chile, especialmente contra el Gobierno del Excmo. señor Aguirre Cerda.

Ha llamado justamente la atención de la colonia chilena residente en la capital del Plata, la circunstancia sugestiva que en los artículos en que se ataca violentamente a nuestra patria, se den detalles de la política chilena, datos, cifras y una serie de informaciones que demuestran a las claras que dichas publicaciones, francamente insidiosas, son inspiradas desde Chile.

DIARIO DE LA CURIA Y DEL NAZISMO

El diario "El Crisol" fué dirigido en un tiempo por elementos católicos de la vecina República, y hace algún tiempo tenía la dirección de él un destacado prelado.

Por informaciones de los últimos días, se sabe que actualmente "El Crisol" recibe directivas del nazismo alemán, y aún se asegura que sus publicaciones son inspiradas por el Departamento de Propaganda que dirige el señor Goebbels.

Ya el diario "Crítica" de Buenos Aires ha denunciado a la opinión pública argentina los manejos de este diario y su propaganda en favor de la infiltración nazista en América Latina.

No es raro, entonces, que "El Crisol" cuya directiva obedece a instrucciones del nacional-socialismo, se desate en improperios y publique informaciones tendenciosas para desprestigiar el Gobierno democrático de Chile, el Gobierno del pueblo y del Frente Popular.

UN ARTICULO TENDENCIOSO

Nuestro diario reprodujo hace algunos días un artículo de "El Crisol" intitulado: "Ayudará a Chile con un empréstito y se quedará con la isla de Pascua", en el que se observaba que Estados Unidos otorgaría a Chile un empréstito de más o menos mil quinientos millones de pesos para la reconstrucción de las ciudades devastadas por el terremoto de enero a cambio de ciertas franquicias: rebaja general de los aranceles aduaneros para las mercaderías norteamericanas; supresión de toda influencia extranjera en la provisión de las fuerzas armadas y eliminación de toda competencia extranorteamericana en los suministros a Empresas del Estado o controladas por éste.

Pero no sólo esto decía el diario mencionado, sino que aseguraba que Estados Unidos para otorgar el empréstito exigía la cesión de la Isla de Pascua, que constituiría una cuña yanqui en el flanco occidental de la América Latina. Agregaba: "Las derechas chilenas no se avienen a creer que el Gobierno, por grandes que pudieran ser en otro terreno sus afinidades ideológicas con los postulados políticos sustentados por el señor Roosevelt, aceptara la monstruosa transacción".

Esta fantástica información no ha sido el fruto de la imaginación del articulista, sino, como se estima en algunos círculos, ha sido inspirada por elementos reaccionarios de Chile, en connivencia con el nazismo para socavar la política del Frente Popular.

SUPUESTOS ESPIAS CHILENOS

Hace poco, con fecha 11 de marzo, el diario "El Crisol" volvió a publicar otro artículo en contra de nuestro país. A raíz de la detención por las autoridades argentinas del reporter gráfico de la revista "El Hogar", Juan Bravo Flores, de nacionalidad chilena, que tomaba para esa revista algunas fotos de la fragata "Sarmiento", apareció en el diario mencionado un artículo titulado "¿Tenemos o no secretos militares?" en el que denuncia como supuesto espía a un director chileno de películas que actualmente está filmando una cinta sobre la historia de la aviación argentina.

Se hace hincapié en que este Director, que fué corresponsal durante muchos años en Hollywood de la revista "Sintonía" que dirige otro chileno, el señor Emilio Karstulovic, ha obtenido facilidades del Ministerio de Guerra, se le han abierto las puertas de la fábrica militar de aviones de Córdoba y ha tomado numerosas vistas de interés militar de la cordillera, en el lado argentino.

OTRAS PUBLICACIONES

Han aparecido en el órgano argentino diversas otras publicaciones de ataque al Gobierno, especialmente a raíz del terremoto.

Sobre el particular, ha informado acerca de fantásticos robos de especies para los damnificados, sobre falta de control en el reparto de los fondos y acerca del poco interés del Gobierno para ayudar a las víctimas del terremoto.

Se ha podido establecer que todas estas informaciones inexactas y tendenciosas son enviadas desde Chile por elementos reaccionarios y agentes del nazismo.

EMULO DE "EL CRISOL" EN CHILE

En esta campaña de desprestigio al Gobierno del Excmo. señor Aguirre Cerda, hay algo más que decir y que reviste mayor gravedad aún. En efecto, en nuestra capital se edita actualmente una revista, que aparece los lunes, que tiene la misma tendencia y parece dirigida por los mismos elementos que el diario "El Crisol" de Buenos Aires.

Esta revista, que se ha singularizado últimamente por sus ataques a nuestro Gobierno democrático, hace una propaganda desembozada al nazismo alemán. Basta leer sus páginas para comprender que está dirigida desde el exterior o que recibe instrucciones de elementos representativos del nazismo en Chile.

Sus artículos tendenciosos y virulentos, son dirigidos contra nuestro Gobierno por insinuaciones de círculos reaccionarios que ahora marchan muy de acuerdo con los propagandistas de los regímenes totalitarios, que, según nuestras informaciones, tienen agentes en nuestro país.

CAMPAÑA CONTRA EMPRESAS NACIONALES Y EXTRANJERAS

Esta revista que, como decimos, aparece los lunes, se ha singularizado por sus violentos ataques contra empresas nacionales y extranjeras, especialmente norteamericanas. Aprovecha estas campañas para atacar también la política del Presidente de los Estados Unidos, señor Franklin D. Roosevelt, por sus declaraciones en favor de los Estados democráticos del mundo. Tampoco se ha escapado de sus ataques, la agencia informativa United Press, por ser empresa norteamericana.

Los artículos de esta revista son de franca propaganda de los regímenes totalitarios, especialmente del nacionalsocialismo y del imperialismo nazi.

Evidentemente, se prepara la infiltración nazista, utilizando como armas el ataque al Gobierno democrático de Chile, a las empresas no alemanas y haciendo toda clase de propaganda a los regímenes totalitarios.

CAMPAÑA ANTIPATRIOTICA

Ha causado indignación en los diversos círculos que se han impuesto de las publicaciones en contra de nuestra patria, aparecidas en el diario argentino mencionado, la actitud de ciertos elementos reaccionarios de Chile, que han alentado estas campañas de desprestigio de nuestro Gobierno en el exterior, suministrando toda clase de datos a los agentes de regímenes de fuerza en el exterior y, lo que es más grave, datos absolutamente inexactos.

En su afán morboso de desprestigiar al Gobierno democrático que nos rige, se embarcan en una campaña antipatriótica que merece la condenación unánime de la opinión pública, que se siente herida en sus más caros sentimientos.

44 mil hectáreas para colonización en la Zona Central

Fundos adquirirá la Caja de Colonización Agrícola en Colchagua y Curicó

PROPUESTAS

En la tarde de ayer en la Secretaría de la Caja de Colonización Agrícola, se procedió a la apertura de las propuestas públicas que se solicitaron para la adquisición de terrenos en las provincias de Colchagua y Curicó.

Se presentaron siete fundos con una extensión total de 44.134 hectáreas, por el precio de 32 millones 050.000 pesos.

Entre estos fundos hay algunos bien ubicados y de tierras de buena calidad.

Las propuestas seguirán el trámite de costumbre para que el Consejo de la Caja resuelva sobre la adquisición de algunas de las propiedades ofrecidas.

Podemos informar que en las zonas respectivas, hay gran interés entre los campesinos por acogerse a los beneficios de la colonización.

BIBLIOGRAFIA

MULTITUD

Se ha puesto en circulación el último número de "Multitud", semanario que dirige el escritor Pablo de Rokha.

Como de costumbre, trae un variado material de lectura, colaboración de conocidos escritores del país y del extranjero.

REVISTA "ECONOMIA Y FINANZAS"

Acaba de aparecer el número 29 de la revista "Economía y Finanzas", la prestigiosa publicación dirigida por el Profesor Boris Snatzky.

El editorial de este número merece especial atención, por estar dedicado al Plan de Fomento. Es interesante también el artículo de don Carlos Frers, ex Director de Vialidad de la Rep. Argentina, sobre las comunicaciones americanas, y la "Correspondencia Aérea Especial de Washington: "Los Estados Unidos empiezan a almacenar metales", del señor Harry W. Frantz.

En los "Grandes Mercados Internacionales hay datos oficiales sobre la producción de cobre chileno y el consumo mundial, los stocks de cobre existentes en Chile, la producción y los stocks de salitre, y la producción mundial de manganeso. En la última hora de los "Grandes Mercados Internacionales" hay cables exclusivos sobre varios productos: el mercurio, la carne de Argentina, etc.

Se destaca además la sección "Ultima Hora en Chile" con los datos oficiales inéditos sobre el comercio exterior en el mes de febrero y los dos meses del año; Agricultura, con los datos oficiales sobre el mercado de cereales y las cotizaciones libres de las monedas extranjeras.

Bachilleres en Humanidades

Ex alumnos del Liceo San Agustín que han obtenido su título de Bachiller en Humanidades y que esta noche serán festejados con una comida por la dirección del establecimiento. En la fotografía aparecen, de pie: Eduardo Anrique Mujica, Mario Bernaschina ..., Germán Ugarte Aguirre, Horacio Baldrich Iturra, Reinaldo Badía Catalá, ... sales Valenzuela y Osvaldo Corona Carreño. Sentados: Jorge Valenzuela Ravest, ... mes Lartygau, Guido Niño de Zepeda Ojeda, Jorge Oyanedel Grebe y Roberto Santander.

NOTICIAS DIVERSAS

BANDA ESCOLAR AGUIRRE CERDA.— Está ... a las 12 horas, en el Estadio El Llano.

EN HONOR DE UN EDUCADOR.— Los bachilleres ... Valentín Letelier ofrecerán, en el Club Coquimbo ... noche, una comida al Vice Rector del establecimiento, ... Zúñiga Moreno.

CURSOS DE IDIOMAS.—A mediados del presente ... iniciarán los cursos de inglés, alemán y japonés que dictará ... Winss.

MANIFESTACION A AMANDA LABARCA.—Se continúan recibiendo las adhesiones para el homenaje que se tributará ... da Labarca, con motivo de su próximo viaje y de la ... de su último libro.

MANIFESTACION AL SEÑOR CASAS CORDERO.— ... se llevará a efecto en Valparaíso la manifestación en honor ... Joaquín Casas Cordero, ex Director del Instituto Comercial ... puerto, con motivo de su jubilación.

Sus colegas y amigos de Santiago partirán en el ... mañana, con el objeto de participar en dicho homenaje. ... siones las continúa recibiendo en el Registro Nacional ... tadores, y Ministerio de Educación, teléfono 50928, ... Meza.

COMITE DE DAMNIFICADOS DE ÑUBLE.— Mañana ... 10 horas, se reunirá este organismo, a fin de tratar ... asuntos. La reunión se llevará a efecto en el edificio de ... CION", cuarto piso.

ELECCION EN LA SOCIEDAD DE ESCRITORES.— ... 19 a 20 horas, continuó la votación para elegir nuevo ... de la Sociedad de Escritores. La votación continuará ... mismas horas, en Compañía 126.

CONFERENCIA EN EL CIRCULO ISRAELITA.— ... horas de hoy, en el Círculo Israelita, dictará una conferencia ... periodista judío-argentino señor M. Regalsky. El tema ... charla es "El panorama político de la vida judía en el ...

ENTREVISTAS CON EL MINISTRO DE EDUCACION.— ... la mañana de ayer se entrevistaron con el Ministro ... ción, don Rudecindo Ortega, el senador demócrata don ... tínez Montt, el presidente de la Asociación de Técnicos ... les, don Jorge Tiska, y el Gobernador de Puerto ... Manuel Martínez.

SOLUCIONADO EL CONFLICTO DE MINAS DE PUNITAQUI.— Informaciones recibidas en el Ministerio ... bajo dan cuenta de haber sido solucionado, satisfactoriamente ... conflicto colectivo planteado por los obreros de las minas ... de Punitaqui, ubicadas en Ovalle.

Este conflicto afectaba a más o menos mil obreros, ... han sido mejorados en su situación económica.

ENSEÑANZA DE LA LEGISLACION DEL TRABAJO.— ... Ministro del Trabajo, señor Antonio Poupin, transcribió ... rección General de Educación Primaria, una nota enviada ... Asociación de Funcionarios del Trabajo, en la que insinúa ... de que se enseñen los principales aspectos de la legislación ... trabajo en los establecimientos fiscales de instrucción ...

ALCALDE DE VIÑA CON EL MINISTRO DE SALUBRIDAD. —En la mañana de ayer se entrevistó con el Ministro de ... dad el Alcalde de Viña del Mar señor Eduardo Grove, ... En esta oportunidad se trataron diversos problemas ... dos con la salubridad de dicha comuna, especialmente en ... relación con el expendio de leche pasteurizada barata.

CONFLICTO SOLUCIONADO.— Gracias a la intervención ... Ministro del Trabajo, señor Antonio Poupin y de los ... rrespondientes, ha sido solucionado satisfactoriamente ... to planteado por los inquilinos de la Hacienda "Chacabuco" ... cada en Los Andes, mediante el mejoramiento de la ... nómica de los obreros.

NOMBRAMIENTO EN C. DE SUBSISTENCIAS.— ... Luis Gac ha sido designado inspector jefe, grado 8, del ... riato General de Subsistencias.

TURF

Ayer hubo numerosos aprontes en ambos Hipódromos

CLUB HIPICO
(Pista de arena)

CUTE EYES, montado por J. Becerra, pasó 400 metros en 26 dos quintos; repitió en 25 4|5.

OKLAHOMA, montada por L. Rodríguez, pasó 600 metros en 39.

G. GIRL, montada por F. Santander, pasó 1,000 metros en 1.7.

PASATIEMPO, montado por P. Flores, pasó 600 metros en 38.

BOUGANVILIA, montada por C. Guerra, largó 700 en 43 3|5.

SENSACION, montada por P. Flores, pasó sin apuro 1,000 metros en 1.8.

MALVEN, montado por C. Araos, pasó 500 metros en 32.

ROSARINA, montada por C. Leiva, pasó 700 en 47 3|5; repitió en 46.

HUCHA, montada por aprendiz, pasó 600 metros en 39.

QUEBEC, montada por F. Santander, pasó 700 metros en 45.

RESEDA, montada por D. Guzmán, pasó 600 metros en 40 3|5.

RULER, montado por D. Guzmán, pasó 700 en 47 4|5; repitió en 45 2|5.

MANZANARES, montado por A. Silva, pasó al carrerón 800 en 58. Después de un corto descanso repitió en 54.

GENOVESA, montada por O. Ulloa, pasó 500 en 31 2|5; repitió en 32.

AJIALINA, montada por D. Guzmán, pasó 600 en 41; repitió en 39 2|5.

COPETE, montado por P. Flores, pasó 1.000 en 1.6 2|5; repitió en 1.7 3|5.

MALICO, montado por E. Castillo, pasó 400 en 25; repitió en 25 2|5.

PATOU, montado por J. Zúñiga, pasó 300 metros en 18 4|5.

QUEBRANTO, montado por O. Ulloa, pasó 500 en 31 3|5; repitió en 31 4|5.

PUQUILLAY, montado por E. Ulloa, pasó 500 en 32; repitió en 31 3|5.

TRAFALGAR, montado por J. Carrasco, pasó 700 en 45; repitió igual.

ARMANDE, montada por J. Herrera, pasó 300 en 19; repitió igual.

MELENA, montada por L. Salas, pasó 600 metros en 39.

FAR WEST, montado por C. Guerra, pasó 700 en 45; repitió igual.

INSIGNIA, montada por F. Santander, pasó 800 metros en 52.

MI CHINITA, montada por aprendiz, pasó 800 metros en 51 tres quintos.

SELVATICA, montada por C. Leiva C., pasó 700 metros en 46 dos quintos.

CAMBRILLON, montado por D. Guzmán, pasó 600 en 39 3|5.

ALCATRAZ, montado por O. Ulloa, pasó 700 metros en 46.

CABALLERO ERRANTE, montado por L. Jara, pasó 700 metros en 47.

SEVERITO, montado por O. Ulloa, pasó 400 metros en 24 3|5.

GUAULEMU, montado por J. Herrera, y GENCIANA, por F. Santander, pasaron 1.200 en 1.20; llegaron iguales. Guaulemu siguió hasta completar 1.400 en 1.35 3|5.

GERBENA, montada por L. Salas, pasó 700 en 47 4|5.

CONVALLARIA, montada por J. Herrera, pasó 600 en 38 3|5.

CAP. DUCAL, montado por P. Flores pasó 400 metros en 25 1|5.

VILLAGRAN, montado por aprendiz, largó 500 metros en 32.

SENSACION, montada por P. Flores pasó 400 metros en 25 1|5.

MALVEN, montado por C. Araos, paso 500 metros en 32.

BOUGANVILIA, montada por C. Guerra, pasó 700 en 43 3|5.

HIPODROMO CHILE
Pista de arena (subida)

LUNAR, aprendiz, 300 metros en 19 3|5; repitió en 20.

NINIVE, C. Moreno, 200 metros en 12 3|5.

SATANELA, P. González, 400 metros en 27 3|5; repitió en 26 cuatro quintos.

ISMIR, C. Moreno, 200 metros en 13; repitió igual.

ALIGATOR, O. Rivera, 400 metros en 26 2|5.

AGUITA E NA, O. Rivera, 400 metros en 26.

PAMPERO, E. Asenjo, 400 metros e 26 2|5.

RESPONSO, E. Orellana, 200 metros en 13; repitió igual.

OREL, J. Castillo, una vuelta en 1.48 2|5.

ARMENTE, aprendiz, 500 metros en 33.

TRUJILLANO, aprendiz, 400 metros en 27 2|5.

AUTOCRATA, P. González, y UKARI, E. Orellana, 600 metros en 40 2|5.

GANANCIOSO, J. Brizo, 400 metros en 27.

NOCION, L. Barra, 600 metros en 41 4|5.

ALPINISTA, M. Araneda, 200 metros en 13; repitió en 12 4|5.

BONHEUR, A. Vásquez, 200 metros en 13; repitió igual.

ALIVIOL, J. Silva, pasó 400 metros en 26 3|5; repitió en 26.

MIGUELITO, A. Correa, 600 metros en 41 2|5.

SENDAI, P. González, 600 metros en 41 3|5.

BONDAD, G. Sarmiento, 400 metros en 26; repitió en 25 4|5.

CALUGA, C. Moreno, 400 metros en 26 2|5; repitió 200 en 13.

EMPEÑOSA, Ab. Silva, 400 metros en 26 3|5.

ALCALA, J. Silva, 600 metros en 40.

RIPLEY, G. Sarmiento, 400 metros en 27 2|5.

Pista de arena (bajada)

NAGENTA, O. Gutiérrez, 400 metros en 25 2|5; repitió en 24 tres quintos.

KOBI, O. Gutiérrez, 400 metros en 25; repitió en 24 3|5.

GLADIADORCITO, J. Castillo 600 metros en 39 3|5; repitió en 40.

RAS TAFFARI, aprendiz, e IRLANDESA, G. Sarmiento, 400 metros en 24 4|5; repitieron en 25 dos quintos.

AGUSTIN, G. Sarmiento, 600 metros en 38 4|5; repitió 400 en 25.

CONDOR, J. Silva, 600 metros en 38 4|5.

Tribunales de Justicia

CORTE SUPREMA
Movimiento de ayer

TRIBUNAL PLENO. Relator Sr. Illanes. 1 Recurso de queja de Pablo Tuza Concha, acuerdo. Las demás no vistas. Alegatos: En la 1 alegaron don Sergio Cruz, por el recurso, y don Ignacio Echeverría, en contra del recurso. No hubo fallos del acuerdo.

CORTE DE APELACIONES

PRIMERA SALA. Relator Sr. Vásquez. 2 devuelta. 3 trámite. 4 Banco Alemán Transatlántico con C. Rubio, acuerdo: 8 J. A. Cruz con V. Hurtado, confirmada. 8 C. Rubio con B. Guerrero, confirmada. Las demás no vistas o suspendidas. Agregada: el C. Gatrullos aprobada. Falladas del acuerdo: confirmada con declaración J. Fortuño y otro con Municipalidad de Santiago. Falladas en cuenta: H. Crocio con I. Riveros, sin lugar deserción; el H. Ortiz y otros, desistida. Alegaron: don Emilio Pupín en la 4 confirmando, con don Antonio Zuluaga, revocando.

SEGUNDA SALA. Relator señor Puebla. 4 y 5 Cía. Hidroeléctrica La Florida y otros, alegatos pendientes. 8 J. Schilitz con A. Ferran, confirmada; 10 M. de la L. Allende con A. del Fierro, confirmada; 11 R. Heredia con W. Núñez y otro, confirmada; 13 M. Pino con A. Garcés confirmada. Las demás suspendidas. Alegaron: en la agregada doña Raquel Kogan de L.; en la 4 y 5 don Luis Alemparte con don Eugenio Ortúzar; en la 13 don Alfredo del Valle, confirmando; en la 15 don José Luis López Ureta.

TERCERA SALA. Relator Sr. Pemjean. 1 Sin Tribunal: 4 L. Córdova con A. Román, ordenado compulsar fallo; 5 N. Soto con J. Emparanza y otro, acuerdo. 5 Quiebra de M. Mattay y otro con Marckdevich, acuerdo; 13 mal anunciada. Las demás no vistas o suspendidas: agregada el J. Barbirr y otros, revocada. Fallada del acuerdo: Gerla contra González, confirmada con declaración. Alegaron: en la agregada: don Omar Werth; en la 2 don Lisandro Burgos F. confirmando; en la 5 don Fernando Caro, revocando, 8 don Alejandro Silva, revocando.

CUARTA SALA. Relator Sr. Díaz. 1 E. Escala, manifestación minera, confirmada: O. Labatut con J. Costa confirmada; 3 O. Labatut con J. Costa, confirmada: 5 D. Guevara con J. M. Rojas, confirmada. 6 D. Guevara con M. J. Rojas, innecesario su pronunciamiento; 7 Soc. Breull y Bravo y Cía. con Katz John y Cía Ltda., confirmada; 8 trámite; 9 C. Lo Aravena con L. Fumagalli, acuerdo; 10 sin Tribunal; 11 Cía. Agrícola Ovalle y otro con el Fisco, confirmada; 11 M. Blanco con Banco Germánico, confirmada.

QUINTA SALA. Relator Sr. Poblete. 1 Expediente tuición menor R. Parra, acuerdo y diligencias; 5 Exp. de J. Errázuriz, fallada; 6 Exp. J. Errázuriz, fallada; 7 Exp. J. Errázuriz, fallada; 9 trámite; 10 A. Santis, E. P. Moreno, confirmada con declaración; 11 Fisco con Suc. Acuña, suspendida; 12 J. Lepe con P. Morales, confirmada. Las demás no vistas o suspendidas. Agregada: contra J. Olivares y otros, aprobada.

EL HORARIO DE INVIERNO DE LOS TRIBUNALES.— Desde hoy empieza a regir en los Tribunales el horario de invierno.

La Corte Suprema, las Cortes de Apelaciones y los Juzgados Civiles del país funcionarán en la tarde, de 13.30 a 17.30, salvo el sábado, en que el despacho se hará en la mañana, de 8 a 13 horas.

Los Juzgados del Crimen y los Juzgados de Menor Cuantía seguirán con su horario actual.

ELECCIONES EN EL COLEGIO DE ABOGADOS.— Como se ha anunciado oportunamente, el presente año deben elegirse diez abogados para integrar el Consejo General del Colegio de Abogados, cuya renovación parcial ha de hacerse.

El Consejo dispuso que las juntas receptoras de sufragios funcionen durante los días de trabajo desde el 3 al 15 de abril próximo, de las 2 1|2 a 4 1|2 P. M., en el local del Colegio, excepto el sábado 15, que funcionará de 10 a 12 de la mañana.

Sólo podrán tomar parte en la votación los abogados inscritos en el Registro del Consejo tres meses antes a la elección y que no adeuden patente.

Hasta el momento figuran como candidatos los señores Ramón Arriagada, Washington Bannen, Francisco J. Barros, Alfredo Guillermo Bravo, Luis A. Castro, Jorge Jiles, Sebastián Santandreu, Gil Sinay, Enrique Mozo y Julio Rodríguez.

ATENCION EN LOS JUZGADOS DEL CRIMEN.— En la mañana de hoy el presidente del Consejo General del Colegio de Abogados, don Oscar Dávila I., acompañado de una comisión de abogados, puso en manos del señor presidente de la I. Corte de Apelaciones una nota del Consejo, en la cual se sugieren diversas medidas para una mejor atención de los abogados en los Juzgados del Crimen, que, como hemos informado oportunamente, han formulado reclamos por la forma cómo actualmente son atendidos.

El señor presidente de la Corte, don Moisés Bernales, prometió estudiar con todo interés la nota del Consejo de Abogados.

GRUPO DE ACCION PROFESIONAL. Entre los abogados que ejercen en los Juzgados del Crimen se está organizando un grupo de acción profesional a fin de abordar la solución de diversos problemas.

Las adhesiones se reciben en el estudio del abogado señor Francisco Barros, Teatinos 535.

EL INFORME DEL FISCAL DE LA CORTE SUPREMA EN EL PROCESO DEL 5 DE SEPTIEMBRE.— El Fiscal de la Corte Suprema don Eduardo Erazo, emitiendo su dictamen en el proceso seguido por los sucesos del 5 de septiembre último, estima que, conforme a lo dispuesto en el artículo 33 de la Constitución Política, y 602 del Código de Procedimiento Penal, la sentencia que declara o niega un desafuero es apelable para ambas partes y que el Fiscal de la Corte de Apelaciones ha podido ejercitar este derecho ya que, según el artículo 21 de la ley 6026, sobre Seguridad Interior del Estado, dicho magistrado actúa en defensa del Gobierno constituído, como su representante legal, y tiene en este caso el carácter de parte agraviada.

Con relación al fondo de la cuestión, estima que la declaración de haber o no lugar a formar causa al diputado don Jorge González von Marées, es absolutamente indispensable en el estado actual del juicio, y lo fué aun para detenerlo y someterlo a proceso, no obstante que con respecto a él se hubiera hecho análoga declaración con anterioridad a la iniciación de esta causa, en un proceso pendiente en aquella época ante otro tribunal con relación a otros hechos, ya que se demuestra con razones obvias derivadas de la inmunidad parlamentaria, pues la Constitución otorga este privilegio a todo parlamentario aun cuando no esté en el ejercicio de su cargo, y la declaración de desafuero es especial para cada denuncia o persecución, no priva sino que suspende al parlamentario de su mandato constitucional para someterlo al juez competente para conocer de la causa a que se refiere la autorización.

Por fin opina que la apreciación de los efectos jurídicos del indulto debe hacerse de acuerdo con las leyes que los Tribunales han de aplicar al juicio, y atendido el estado del proceso, dada la circunstancia de estar sujeto al Ministro llamado a intervenir en primera instancia para pronunciarse sobre la procedencia del sobreseimiento solicitado, corresponde a dicho magistrado y no al Tribunal declarar el valor de dicho indulto.

En consecuencia, la Corte de Apelaciones, en primera instancia y la Corte Suprema en segunda, sólo deben examinar los antecedentes para establecer si aparece comprobado un hecho que reviste los caracteres de delito, y si subsisten motivos que autoricen el procesamiento del parlamentario, lo cual está corroborado con lo resuelto por la Corte Suprema en el recurso de amparo de Juan Yunis, fallado este año. Con arreglo a esta conclusión, y al mérito de los antecedentes opina que debe revocarse la sentencia de la Corte de Apelaciones y declarar que procede la formación de causa respecto del parlamentario nombrado.

CRONICA POLICIAL

POR $ 30 QUISO ASESINAR A SU MADRE Y A UN HERMANO

Los había amenazado de muerte varias veces, esgrimiendo una daga. — Fué detenido por agentes de Investigaciones

MATO A UN HOMBRE EL AÑO PASADO

Juan Maturana Rojas tiene 21 años. Una edad que ya ha pisado los caminos del delito, con datos biográficos escritos en los partes policiales. El día 4 de abril del año pasado, en una rencilla suscitada con otros compañeros de peligrosas aventuras, sacó a un hombre enredado en la punta de su puñal, en Sierra Bella esquina de Santiago. Conoció la cárcel por este hecho, y pudo, más tarde, encontrar de nueva la libertad bajo fianza.

Hace algunos días solamente, en la tarde del 27 de marzo, intentó asesinar a su hermano Pedro y a su madre, la señora Modesta Rojas Quinteros.

POR TREINTA PESOS

Según las informaciones que se desprenden de las constancias policiales, Maturana había acudido a la casa de su madre, ubicada en San Pedro 2421, en donde la señora mantiene un modesto negocio de menestras, con el ánimo de conseguir la suma de 30 pesos. Le fueron negados una y dos veces.

"Algún día los voy a matar", fueron sus palabras de despedida el 26 de marzo. El 27 acudió, efectivamente, con el propósito deliberado de cumplir su palabra. Cerró las cortinas del negocio y atacó a su madre y a su hermana. Los gritos de las víctimas atraparon la atención del vecindario, alguien llamó a la policía; se formó una rueda de curiosos anhelantes ante la casa, y otras personas, en compañía de agentes de Investigaciones, treparon a los tejados.

HUYE POR LOS TECHOS

Maturana se dió cuenta de lo que ocurría. De nuevo tendría que conocer la cárcel. Todo eso, bruscamente se agrupó en su pensamiento, dibujando una puerta de escape: huir. Lo hizo. Subió él también a los tejados y huyó por encima de las casas, con el deseo de ganar la esquina de la cuadra, arrojarse a la calle y escapar.

No alcanzó, sin embargo, a hacerlo. Después de una cinematográfica persecución, los detectives lograron aprehenderlo. En la mañana de ayer pasó a disposición del juez del crimen correspondiente.

EL ASESINO DE "EL NEGRO SANCHEZ" FUE DECLARADO REO, AYER

El juez de menores informó ayer al juez del 4.o Juzgado del Crimen, señor Lamberto Caro, que Daniel Riquelme, autor de la muerte de "El Negro Sánchez", había obrado con discernimiento al cometer su delito.

Al conocer este dictamen el señor Caro dictó un auto encargando reo al acusado.

Después del largo interrogatorio a que fué sometido en la mañana de ayer el detenido, se logró conocer la procedencia del arma usada en la consumación del crimen. Esta arma pertenecía a un amigo de Riquelme, quien también prestó declaración, siendo puesto en libertad después de sus declaraciones.

FUE ATROPELLADO AL DESCENDER DE TRANVIA

En la mañana de ayer, en calle Bascuñán esquina de Sazié, fué atropellado al descender de un tranvía de la línea 30, por el automóvil B. N.-35, Manuel Donoso Concha, de 14 años de edad, quien fué hospitalizado en grave estado en el Hospital Barros Luco.

El chofer del automóvil, Luis Abarca Abarca, fué detenido para establecer la culpabilidad que le cabría en este accidente.

Madres contra COCIDURAS de su guagua PASTA SECOL

La nueva concesión del Club Hípico de Santiago tiene el agrado de avisar a los Señores Accionistas y Público en General, que desde el próximo Domingo 2 de Abril atenderá los servicios de Cantina y Comedores en Tribuna de Socios y Paddock.

"MENU DEL ALMUERZO DE LISTA"

Medallón de Langosta con palta
Congrio Archiduc
Pavo Trufado
Copa Club
Café

H. A. Bustos R.

ROSAS 2010. — TELEF. ...

BAÑOS DE CAJON "HIDROVAPOTERAPICO" (Privilegio Exclusivo) ... darse baños a vapor individualmente en el hogar con la ... comodidad, bajo costo y ... pecialmente sin contagio.

Los baños "Hidrovapoterápicos" son únicos, legítimos, ... ciente y garantidos, los ... vende y controla nuestra ... te y firma.

Ud. puede, debe y necesita ... drovaporizarse, tanto más ... to que podemos ofrecerle el ... serio, eficiente, económico y ... rantido baño a vapor que ... ideado hasta la fecha.

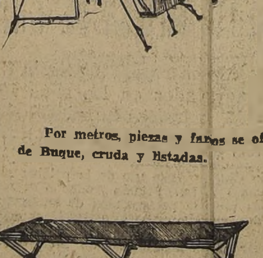

DEPARTAMENTO DE CA... EN TODA FORMAS Y TODO LOS ... VICIOS, ... mos ... nome los ... proveedores ... más importantes ... Compañías ... ras y reparticiones de la ... nistración ... tado.

Por metros, piezas y fardos se ofrece Lonas ... de Buque, cruda y listadas.

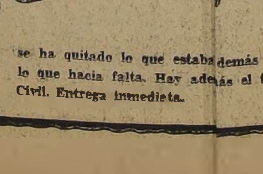

EL GRAN CATRE CAMPAÑA "GUERRA"

En éste ... sante artículo ... mos ... problema ... solidez, ... y poco peso. ... se ha quitado lo que estaba demás y se ha agregado lo que hacía falta. Hay además el tipo Militar y Civil. Entrega inmediata.

La Compañía Electro Siderúrgica e Industrial de Valdivia aprobó un vasto plan industrial

Se realizará de acuerdo con sus perspectivas y con la política económica del Gobierno del Excmo. señor Aguirre Cerda

PROYECCIONES QUE TIENE PARA EL RESURGIMIENTO DE LA PROVINCIA DE VALDIVIA Y DE LA ZONA SUR

Se hará efectiva la vinculación de la Armada Nacional con la industria siderúrgica

EL PLAN FUE PROPUESTO POR EL VICEPRESIDENTE DE LA COMPAÑIA, DON ARTURO ZUÑIGA LATORRE, Y APROBADO UNANIMEMENTE POR EL DIRECTORIO, EN SESION EXTRAORDINARIA DE AYER

Una importante reunión extraordinaria celebró en la tarde de ayer el directorio de la Compañía Electro-Siderúrgica e Industrial de Valdivia, reunión que estaba destinada a tratar exclusivamente sobre un plan completo relativo a la marcha industrial de la Compañía, elaborado por el vicepresidente y actual presidente en ejercicio, don Arturo Zúñiga Latorre. Este plan había sido dado a conocer previamente a los directores por escrito, y estudiado de acuerdo con la situación de la Empresa, sus posibilidades y de acuerdo, también, con la política económica del Presidente de la República, Excmo. señor don Pedro Aguirre Cerda.

A la reunión de ayer, que fué presidida por el señor Zúñiga Latorre, asistieron los directores señores don Carlos Herrera, capitán de navío; D. Exequiel Giménez, ingeniero; don Pablo Hoffmann; don Eduardo Alister; don Víctor M. Navarrete, gerente de la Compañía; y el secretario general, don Domingo Godoy.

PROYECCIONES DEL PLAN

El plan en cuestión fué aprobado por la unanimidad de los directores. El Director señor Miguel Letelier Espínola que no pudo concurrir a la reunión envió su adhesión y sus felicitaciones a su autor señor Zúñiga Latorre.

Aun cuando no nos ha sido posible obtener detalles completos sobre este amplio programa de trabajo, que significa el estudio realizado por el señor Zúñiga Latorre, las informaciones que pudimos recoger bastan por el momento para formarse juicio muy aproximado sobre lo que será el futuro de la Compañía Electro-Siderúrgica e Industrial de Valdivia, las relaciones que esta tendrá con la Armada Nacional, a la cual aparece ahora, gracias a este plan, estrechamente vinculada, y las proyecciones que su realización tendrá para la vida económica de la provincia de Valdivia y del país en general, de acuerdo con las ideas reiteradamente manifestadas por el Jefe del Estado, Excmo. señor don Pedro Aguirre Cerda.

AUMENTO DE LA PRODUCCION

En el estudio aprobado ayer se considera en primer término todo lo relativo al aumento de la Usina de Corral para lo cual se acordó, desde luego, la ampliación de ella, mediante la adquisición de dos Hornos Siemens-Martin, la conclusión del segundo Horno, la petición de propuestas para instalar en Corral una fábrica laminadora de planchas y de hoja-lata y otra de tubos de fierro, además de la adquisición de una grúa de 45 toneladas.

No hay para qué destacar la importancia que para el resurgimiento de la provincia de Valdivia y de la zona sur tienen éstos acuerdos, si se considera que ellos importan dejar en funcionamiento permanente los Altos Hornos, lo que llevará a la provincia de Valdivia un gran estímulo para su mayor desarrollo industrial, ya que la vida económica de esta provincia está tan directamente ligada con la prosperidad de la industria siderúrgica.

CONSTRUCCION DE LA PLANTA DE HUILO-HUILO

En el plan aprobado ayer se aprobaron igualmente ideas concretas para impulsar de una vez la construcción de la planta de Huilo-Huilo. Estas ideas inciden en la construcción de la planta de Chan-Chan de 48,000 caballos, construcción que se realizará a base de los estudios practicados por los ingenieros chilenos señores Luis Lagarrigde y Miguel Letelier Espínola, y los hechos por G. S. White y otros, concordantes con aquellos que actualmente están en poder de la Compañía.

Naturalmente que junto a estos estudios, en el plan del señor Zúñiga Latorre se han considerado otros aspectos fundamentales que se refieren a la colocación en el mercado de los productos que elabora la Siderúrgica de Valdivia, a los costos de producción, y en general a todo cuanto dice relación con el mayor auge de una industria tan vital para el país.

AUMENTO DEL VOLUMEN DE VENTAS

Desde luego, según las noticias que nuestro diario pudo recoger ayer, se aprobaron las medidas propuestas en el plan para aumentar el volumen de las ventas, especialmente las ventas del fierro en lingote.

Tenemos entendido que sobre este particular se consideraron y aprobaron diversas ideas tendientes a desarrollar una política comercial más intensa y más de acuerdo con la nueva estructura de la Compañía, pues pasará a desempeñar un rol de especial importancia en la vida económica e industrial del país.

NUEVA ORGANIZACION DE LOS SERVICIOS INTERNOS

Conjuntamente con lo anterior se aprobaron las reformas propuestas por el señor Zúñiga Latorre para organizar la contabilidad de la Compañía y otros servicios internos sobre nuevas bases, a fin de que marchen más de acuerdo con el amplio desarrollo que se dará a la industria. Estas reformas fueron complementadas con una indicación del director don Exequiel Giménez.

Las ideas propuestas fueron aprobadas, como decimos, por la unanimidad de los directores, quienes en la sesión de ayer analizaron la importancia que para el futuro de la industria tenía cada uno de los puntos del plan propuesto.

LOS ASTILLEROS NACIONALES

Pero, si por las informaciones que hemos podido recoger, se ve desde luego el auge que alcanzarán los negocios de la Compañía Electro Siderúrgica e Industrial de Valdivia y la importancia que adquirirá esta industria y su influencia en la vida económica del país, en lo que se refiere a los astilleros nacionales, el plan aprobado contiene proposiciones del más alto interés, como quiera que ellas alcanzan de una manera especial al futuro de nuestra armada. De aquí a que cada uno de los puntos del estudio del señor Zúñiga Latorre, que se refieren a esta materia, mereciera la consideración especial del Directorio y su aprobación sin reformas.

EFECTIVA VINCULACION CON LA ARMADA

Se consideró, desde luego, la efectiva vinculación de la Armada Nacional con la industria siderúrgica y el aporte que esta industria puede entregar a aquella rama de nuestra defensa, proveyéndola de todo cuanto la Compañía, con la realización del plan de fomento de su industria, esté en condiciones de proporcionar.

Aun cuando no nos ha sido posible obtener muchos detalles relativos a este aspecto del plan, por razones fáciles de comprender, si se piensa que se refiere a una rama de nuestra defensa, es posible, sin embargo, adelantar que la vinculación de que hablamos entre la Siderúrgica y la Armada Nacional se realizará de acuerdo con la política que en este sentido sustenta el Gobierno del Excmo. señor Aguirre Cerda.

FINANCIAMIENTO DEL PLAN

Para cada uno de los puntos del plan considerado y aprobado ayer se hicieron los estudios necesarios para su debido financiamiento. Tanto en lo que se refiere al aumento de la producción, como a la construcción de la planta de Huilo-Huilo, al aumento del volumen de las ventas, como a este último de los astilleros nacionales, el programa de trabajo del señor Zúñiga ha considerado todas las fases de cada uno de los puntos de su estudio, en forma que su realización no encuentre tropiezos de ningún género.

Por su parte, el directorio al darle su aprobación consideró que todo el plan propuesto estaba encuadrado dentro de las posibilidades reales de la Compañía, en beneficio directo de ella y con grandes proyecciones para el futuro de la Armada Nacional, de la provincia de Valdivia y del país en general, en cuya economía influirá en forma apreciable y efectiva.

La Escuela de Detectives se inaugurará hoy

Con este motivo ofrece un almuerzo el Director General de Investigaciones

Hoy a las 13 horas, se efectuará el almuerzo que ofrece la Dirección General de Investigaciones, con motivo de la inauguración de la Escuela Técnica de Detectives. Esta escuela que está destinada a preparar a los detectives que ingresen a la institución, reinicia sus actividades después de haber estado en receso por el plazo de un año. A este almuerzo han sido invitados el Presidente de la República, el Ministro del Interior, el Intendente de Santiago y altos funcionarios de la Administración Pública. En la imposibilidad de asistir S. E. se hará representar por uno de sus Edecanes y por el Ministro del Interior.

La Escuela Técnica de Detectives se propone desarrollar, además de las labores que le corresponden con el personal que ingrese a la institución, cursos de perfeccionamiento destinados a ampliar los conocimientos del personal que, desde hace largos años, presta servicios en la Sección de Investigaciones.

El profesorado ha sido seleccionado cuidadosamente estando a cargo del Curso de Policía Técnica, el Prefecto don Osvaldo Miranda Pinto, quien hizo estudios especiales en Europa. Los cursos de Derecho Penal, Derecho Constitucional y Administrativo estarán a cargo del director de la Escuela, señor ... de la Vega. El abogado señor Raúl Figueroa Robinson dictará clases de Derecho ... Policía Judicial.

DEFUNCION

Ha dejado de existir el señor

CARLOS VERGARA POLLONI.

Sus restos serán sepultados hoy sábado en el Cementerio Católico, partiendo el cortejo de su casa habitación, Santa Mónica N.o 2390, a las 5 P.-M.

La familia.

DEFUNCION

Ha fallecido nuestro querido deudo señor

JORGE HEUISLER BORGOÑO.

Sus restos serán sepultados hoy en el Cementerio General. El cortejo partirá a las 4 P. M., de su casa, García Reyes 128.

La familia.

CONFERENCIA DEL PROF. SCHVEITZER

Con la asistencia del Ministro de Francia en Chile, señor Conde de Sartiges, del presidente del Instituto de Cultura chileno-francés, señor Marcial Martínez de F., de los miembros del Comité Ejecutivo de este Instituto, y de selecto público, el Profesor Francés señor Jean Schevitzer dió ayer, a las 18.30 horas, en el Salón de Honor de la Universidad de Chile, una conferencia sobre la "Latinidad en el Lejano Oriente".

Expresándose en francés, el conferencista estudió primero los principales centros de vida del Lejano Oriente y sus habitantes. Paso en revista a las principales ciudades: Tokio, Pekin, Shanghai, Hongkong, Manila y Hanoi. Luego examinó las características de los dos grandes grupos técnicos: Chinos y Japoneses.

ESTUDIARA TRIBUNALES ESPECIALES EN N. YORK

El Ministerio de Justicia ha comisionado, en el carácter de ad-honorem, al Juez de Letras de Puerto Varas, señor Raúl Valdebenito Araos, para que estudie en Nueva York el funcionamiento de los tribunales correccionales que funcionan en esa ciudad.

PRESIDENTE DEL NATIONAL CITY BANK DISERTARA POR RADIO

El señor James Perkins, presidente del National City Bank, que estuvo recientemente en nuestro país, hará esta noche en Lima una disertación por radio sobre las impresiones recogidas en su viaje por Sudamérica, especialmente en Chile.

La trasmisión se hará de 18.45 a 19 horas.

AYER SE CONSTITUYO EL SINDICATO PROFESIONAL MIXTO DE "LA NACION"

Directorio del Sindicato "LA NACION" que quedó constituído ayer

En la tarde de ayer, quedó constituído el Sindicato Profesional Mixto de Obreros y Empleados de la Empresa Periodística "LA NACION", en presencia de los inspectores del trabajo don Aníbal Yañez y don Antonio Bartucelic.

Tomaron parte en la constitución de este Sindicato y en la elección del directorio cerca de doscientas personas, pertenecientes a todas las secciones del diario.

El directorio quedó formado con las siguientes personas: Presidente, don Juan de Dios Pérez; secretario, don José Benítez; tesorero, don Oscar Valdivia, y directores, don Luis Miranda y don Héctor Faúndes.

Una carta del ex Director de Serv. Eléctricos

El señor Altamirano se refiere a una exposición de la Secretaria General de Gobierno

El ex-Director de Servicios Eléctricos, don Luis Altamirano Zaldívar, nos ha enviado una carta, en que refiriéndose a una exposición de la Secretaría General del Gobierno manifiesta lo siguiente:

"Dice el señor Secretario del Gobierno que la Dirección General de Servicios Eléctricos no dió aplicación estricta a la ley respectiva, ya que la actual Dirección para mejorar los servicios ha debido declarar caducadas las concesiones de Ovalle, Vallenar, La Ligua y Doñihue, y tomar por administración las de Ovalle, La Ligua, San Carlos y Yungay; y agrega: "Las causales que han motivado éstas, existían ya durante la administración del señor Altamirano y éste nada hizo por remediarlas efectivamente".

Debo comenzar por declarar que estas medidas han podido tomarse gracias a la Ley N.o 6.169, de 27 de enero de 1938, la cual fué propuesta por el que suscribe, con la cooperación y decidida colaboración del entonces Diputado don Pedro Enrique Alfonso.

Ahora bien, el decreto de caducidad de la Empresa de Ovalle, se basa en los informes expedidos por el infrascrito y que llevan los números 4.704 y 4.833, de 19 y 30 de diciembre de 1938, respectivamente.

La Empresa de Vallenar fué notificada de caducidad por Oficio de la Dirección N.o 1. 787, de 10 de mayo de 1938; la de La Ligua lo fué por Oficio N.o 2.153, de 9 de junio de 1938; la de Doñihue, por Oficio N.o 1.891, de 10 de agosto de 1938; y además se había notificado a la Empresa de San Rosendo por Oficio N.o 4.697, de 17 de diciembre de 1938, y declarado caducada la concesión de Los Laureles por Decreto N.o 4.393, de 7 de noviembre de 1938.

La actual Dirección General no habría podido declarar caducadas estas concesiones, si la anterior no se hubiera apresurado a notificar a estas empresas de tal resolución, pues la ley establece que entre la notificación y la caducidad debe mediar un plazo no inferior a seis meses.

En cuanto a la Administración de Empresas, la de Ovalle está a cargo de la Dirección ininterrumpidamente, desde el año 1935, San Carlos y Yugay, ha debido tomarlas la Dirección, debido a la situación en que quedaron sus empresarios con motivo del último terremoto.

La Dirección además explota el servicio de la Empresa de Zapallar desde el año 1936.

El otro cargo que hace el señor Secretario, es que el ex-Director no ejerció plenamente las facultades fiscalizadoras que le otorga la ley en todo lo relacionado con la Compañía de Electricidad y la Compañía de Teléfonos, situación tanto más indiscutible cuanto se demuestra que se han tolerado cobros indebidos, como era el de incluir a los profesionales dentro de la Ley que autorizó a la Compañía para cobrar un recargo en las tarifas comerciales e industriales y agrega: el ex-Director, no hizo nada o pareció ignorar los reclamos presentados por los profesionales afectados por este cobro ilegal.

Este cargo es tan injustificado como el anterior.

Cuando el señor Horacio Hevia, Ministro del Interior, dictó el decreto N.o 1. 256, de fecha 25 de marzo de 1933, que estableció las categorías residencial y comercial, modificando así el Decreto con Fuerza de Ley N.o 29, de 11 de marzo de 1931, se clasificaron las Oficinas de los profesionales en la categoría de comercial con excepción de aquellas que tenían sus estudios en sus casas particulares.

La razón que se tuvo en aquella época para adoptar este temperamento, fué que al establecer la clasificación, se consideró como residencial, el alumbrado doméstico exclusivamente, y tal debe haber sido la opinión de los consumidores ya que desde esa fecha hasta la dictación de la ley que autorizó el recargo, no se presentaron reclamos a la Dirección.

Después de dictada la ley en referencia, un grupo de seis abogados se presentó a la Dirección reclamando del recargo.

Inmediatamente la Dirección comunicó este hecho a la Compañía para que no hiciera efectivo el cobro, hasta tanto se resolviera sobre el particular.

Se produjo durante el estudio de los antecedentes, una diferencia de criterio para apreciar la situación entre el Ministro del Interior y el Director del Servicio, en vista de lo cual este último envió todos los antecedentes al Ministerio, para que se indicara cuál era la interpretación que debía darse a la ley recién dictada.

Como a pesar de esto, no pudieran coincidir las apreciaciones que sobre el particular tenía el Ministro y el Director, se estimó que el asunto debía ser resuelto por el nuevo Gobierno.

Efectivamente, al hacerse cargo de su puesto el actual Ministro, el día martes 27 de diciembre, le presenté todos los antecedentes del asunto a fin de que resolviera sobre el particular, quien después de los estudios del caso, ha dictado el Decreto de marzo, que dá un corte definitivo a este asunto."

REFORMAS EN LA SOC. DE MINERIA

Un decreto del Ministerio de ... ha aprobado las reformas que se han acordado introducir en los estatutos de la Sociedad Nacional de Minería.

MARCAS COMERCIALES

Marcas solicitadas desde el 13 hasta el 29 de Marzo inclusive.

Santiago, 1.o de Abril de 1939.

Clase 3.— Abonos minerales naturales. — ESTRELLA (2 etiquetas).

Clase 4. — Metales, ferretería, cerrajería. — GEL.

Clase 7. — Piedra elaborada, cementos, yesos, baldosas. — PLASKON.

Clase 18.— Residuos vegetales y animales; abonos vegetales y animales. — PLASKON.

Clase 20.—Adhesivos, pinturas, pastas, etc. — MONARCH, 33, PLASKON.

Clase 21.— Jabón común y preparaciones para lavar y limpiar. — KHODO, COCO PALMERA LUCIN, POLVO INDIO, YUSELO, LAVALINA, CRISANTA, RUISEÑOR, CENIT, TI-TOP, MACHUCA.

Clase 23.— Cartón piedra, papeles embetunados, etc. — PLASKON.

Clase 27. — Efectos de materias diversas no comprendidos en otras clases.— PLASKON.

Clase 28. — Herramientas, cuchillería, armas blancas, yunques, lijas. — BEC, ROSA.

Clase 29. — Máquinas de coser, de hiler, tejer, etc. — KOHLER.

Clase 32. — Aparatos de calefacción, alumbrado y ventilación; herramientas termógenes, velas, fósforos. — CLARO DE LUNA, GOLDEN.

Clase 34. — Refrigeradores, filtros, aparatos para fabricar hielo y helados, etc. — BERKEFELD.

Clase 36. — Maquinaria y vehículos; accesorios. —FACSIMIL ESTRELLA DENTRO DE CIRCULO, SINDANYO, BERKEFELD, RIV KELLY, SPRING FIELD, GOLDEN, CONCAVEX, PLASKON.

Clase 37. — Telégrafos, teléfonos, radio, señales. —AMERICAN BOSCH.

Clase 38.— Receptáculos de metales preciosos y sus imitaciones, etc. — WINDSOR.

Clase 41. —Recipientes y envases de vidrio, porcelana, loza, etc. — PLASKON.

Clase 43.— Hilos, hilados, cordeles. — HERCULES (etiqueta con busto de guerrero con coraza), DOS ESPADAS (facsimil).

Clase 44.— Hilazas, filásticas, estopas. — VISCANA.

Clase 45.— Telas. — TORTAZ VISCANA, MYRANELLA.

Clase 47.— Ropa de vestir. — LINA, facsimil DOS PESCADOS, TEXMA, MARATHON, ATENEA, AROSET, ETAM.

Clase 48. — Pasamanería, paquetería, botonería, etc — BRAVO. — ETAM, PLASKON.

Clase 50.— Calzado en general. — ALAS.

Clase 51. — Sombrero.— WALLY.

Clase 53. — Papel de fumar y artículos para fumadores. — PLASKON.

Clase 56. — Instrumentos de tocador.— PLASKON.

Clase 57. — Productos de perfumería y para tocador. — LYTBA BEST, PEGGY SAGE GOLONDRINA, PULLMAN, THAIS, MIRIAM, AGUA DE FLORIDA, EYE GENE, OJOS LINDOS, QUETA, ZANDE COSMETICOS, INC., NEW YORK, N. Y.

Clase 59. — Grasas comestibles OLAVINA, LA NEGRA.

Clase 61.— Aliños y condimentos. — PALAR.

Clase 62. — Harinas, fideos pan. — SOL, RAYO, ESPUMA, AVION, VOLCAN.

Clase 65. — Te, café, yerba mate, etc. — CAFE N P U.

Clase 66. — Galletería, pastelería, confitería, etc. — IMPERIAL (etiqueta con ...), OLIMPIA, CINCO ANILLOS, SPORT.

Clase 67. — Alimentos especiales para niños y enfermos.—PALAR, BOBBY SUKEY.

Clase 68. — Bebidas analcohólicas, helados, hielo. — JONAS, TABORGA (2 etiquetas), NCEI.

Clase 69. — Vinos y bebidas alcohólicas. —ALCAZAR. — VIÑA INGENIO, PEÑ... A. DE LUZE & FILS (etiqueta Escudo), VIÑA LA CRUZ.

Clase 75.— Productos químicos y farmacéuticos, levaduras, extractos, insecticidas. — ALGIT, BASICUP, ARBOSAN, IRIS ABDOL, GLUCOFEDRINA, FITOZOL, AVERTAN, PALMAR, REMANIT, ZYMION, SANTORAX, PISCOPUI, STHENOGEN, CALCIOSTERONA, ... TRANSAÑON, NOVOPRETYL, FENOL.

Clase 77.— Instrumentos y útiles médicos y quirúrgicos, etc. — EROS, ... PLASKON.

Clase 80. — Instrumentos ... musicales. —AGUILA, GRABACION PACIFICO.

Clase 81.— Artículos de escritorio, impresos no periódicos, etc. — ROPES, PULLMAN, GATO DEL PUERTO, NEGRITA, PLASKON.

Clase 82.— Publicaciones periódicas. — ... PULLMAN, ORDEN SOCIAL, EL PUEBLO, LA CALLE.

NOMBRES DE ESTABLECIMIENTOS COMERCIALES, INDUSTRIALES Y DE INSTITUCIONES DIVERSAS

FAGALDE, establecimiento comercial de ... en la provincia de Valparaíso; CASA ARMIOYA, tienda de géneros en la provincia de Santiago; LA VERBENA, fábrica de medias y calcetines; VANGO, empresa general de encerados y aseo; PULLMAN establecimiento comercial de libros, impresos, lápices, clichés, mesas y útiles de escritorio en las provincias de Santiago y Valparaíso; PULLMAN empresa de publicidad y propaganda; LA INMOBILIARIA, sociedad de previsión social; INSTITUTO COMERCIAL Y PROFESIONAL AMERICANO, establecimiento de enseñanza; SANTA ANA, panadería en la provincia de Santiago; THE AMERICAN YORE, empresa de representaciones comerciales; LA PEQUEÑA, LA POCHOLA Y CORA REYES, audiciones de radio; MOSSA, establecimiento industrial y comercial para ... y venta de artículos de ...; WINDSOR, establecimiento de venta de ... y artículos de plaqué, en la provincia de Santiago; CASA GARRET, tienda de ... en la provincia de Santiago; AMERICA, establecimiento comercial de mueblería y ... en la provincia de Santiago; GRABACION PACIFICO, taller de fabricación, grabación y venta de discos fonográficos; LA NENITA Y LA PITUCA, audiciones de radio; ALMACENES EL BARATO, tienda de géneros en la provincia de Santiago; PULLMAN, establecimientos de perfumería en la provincia de Santiago - Valparaíso.

Se da este aviso para las oposiciones que haya lugar las cuales deberán presentarse en la Oficina de Marcas dentro del término de treinta días a contar desde la última publicación.

Los facsímiles y etiquetas que se ... de estas marcas se exhiben en las ... de este Departamento.— El director. 010

LIQUIDAMOS POR DEMOLICION

CASA IMPORTADORA DE RELOJES

CASILLA 4124 HUERFANOS 1087, CASI ESQUINA BANDERA. TELEFONO 65345

ENVIAMOS REEMBOLSOS A PROVINCIAS. BASTANDONOS UNA CARTA SUYA. SOLICITE CATALOGO.

Tenistas de la serie de campeones comienzan a actuar hoy en el certamen de la Zona Centro

Jugadores ecuatorianos actuarán mañana en la reunión a beneficio de los damnificados.— Los argentinos deben llegar hoy

FRANCISCO SEGURA FRENTE a MARCELO TAVERNE

EL PROGRAMA DE HOY

Con su etapa de hoy los Campeonatos de Tenis de la Zona Central, empiezan a tomar las características de uno de los más grandes acontecimientos que este deporte ha ofrecido a nuestros aficionados.

Comienzan a jugarse los primeros partidos de la categoría de campeones, y entre estos se señalan para hoy y mañana, algunos partidos internacionales en los que intervendrán destacados valores nuestros que se medirán con los mejores players ecuatorianos.

Stade Francais, celoso de sus prestigios, ha puesto, con el siempre firme deseo de organizar sus competencias deportivas en forma muy superior a otras entidades semejantes un empeño especial para que todos los detalles concurran a hacer de este certamen un acontecimiento de gran magnitud.

LA PARTICIPACION EXTRANJERA

Realizando un esfuerzo que no ha podido menos que encontrar la más franca cooperación de quienes desean el progreso y difusión del tenis, Stade Francais ha conseguido la participación de diez jugadores extranjeros que con su presencia darán ocasión a los nuestros, lo que aun no han llegado al pináculo del tenis sudamericano, para recoger enseñanzas y para demostrar su capacidad a aquellos que pueden alternar con los visitantes de igual a igual.

Cuatro jugadores ecuatorianos: Segura, Icaza, Goetchel y Aguirre, y seis argentinos que deben llegar hoy: señora de Madrid, Mery Teran, Lucilo del Castillo, Alejo Russel, Heraldo Weiss y Bernardo Lupero, constituyen este núcleo de visitantes lo suficientemente capacitado como para dar al certamen motivos de justa expectación.

UN MATCH DE EXHIBICION

Una reunión especial se efectuará en la tarde de mañana a beneficio de los damnificados por el terremoto de enero. Participarán en ella, jugando sus primeros encuentros oficiales, los tenistas ecuatorianos: Ica, Goetchel y Aguirre, frente a elementos destacados de nuestro medio.

Con todo el partido que concentra con mayor intensidad la atención de nuestros aficionados, es la exhibición que "a lo mejor de tres sets" harán el ecuatoriano Francisco Segura Cano, player que se consagró en la capital oriental al ganar a varios de los mejores players sudamericanos, entre ellos al argentino Lucilo del Castillo y el uruguayo Sebastián Harregu y Marcelo Taverne, el fuerte jugador del Stade que tan buenos triunfos ha conseguido sobre Salvador Deik y Elías Deik, a quienes batió en sets consecutivos en la Copa Huneeus y en el reciente certamen de Llolleo.

LOS PARTIDOS DE HOY

El programa total de partidos que por las diversas pruebas y categorías, se desarrollará en el día de hoy, es el siguiente:

CITACIONES RECTIFICADAS

Por haberse introducido algunas modificaciones en el programa de partidos de los días de hoy y mañana, se recomienda a los participantes tener solo en cuenta las citaciones que damos a continuación:

Sábado 1.o:

14.15 horas.— P. Miguras v. J. Alvarez; P. Danús-C. Valenzuela v. C. MacDermott-R. Arriagada; Gmo. Alessandri v. H. Vallejos; E. Lawner v. J. Schrader; Anita Maier v. María Arriagada.

15.15 horas.— A. W. Johnson v. F. Cargill; N. Abogadir v. C. Orrego F.; Carlos Icaza (Ecuador) v. Alfredo Trullenque; O. Aguilera v. P. Shuh; Violeta Delporte v. G. Haupt.

16.15 horas.— J. Harnecker v. O. Cortés; E. Cooper v. M. Uribe; E. Roa v. René Fox; M. Muzard-J. Muzart v. P. Osorio-G. Marín; Matilde Arditi v. Valeria Donoso.

17.15 horas.— E. Galán v. A. Pfister; H. Inostroza v. B. Cybbins; Hilda Erchells-L. Page v. M. de Piza-G. Harnecker; Marta Rodríguez-N. Chaytor v. S. Yunis-Abugarade; M. Laborderie v. S. Van Kilsdonk.

Domingo 2:

8.15 horas.— Mateo Delporte v. R. Contreras; C. Valenzuela v. R. Abott: Alf. Trullenque v. O. Pabst; Juan Pagola v. Martín Delporte; Fco. Duchesne v. C. Humud.

9.15 horas.— L. Achondo-R. San Martín v. M. Uribe-F. Abad; A. Etchegaray v. Gmo. Llodrá; Valeria Donoso v. Irma Covarrubias; gan. M. Rodríguez-Chaytor v. S. Yunis-Abugarade v. H. Etchels-R. Fox; A. de Fuenzalida-H. Fuenzalida v. Graciela Lizana-R. Bulnes.

10.15 horas.— L. Doyarzábal v. H. Alamos; H. Moreno v. E. Fassnacht; P. Osorio-Trullenque v. Olga Merino-J. Harnecker; Mandy Tormen v. Laura Espinoza; A. Maier-Abott v. R. de Agost-H. Vallejos.

11.15 horas.— H. Zanetta v. G. Bravo A.; H. Garhard v. J. Facuse; Hilda Etchells v. E. de Mussons; gan. O. Aguilera v. P. Shuh v. A. Bezanilla; M. Johnson-Ilharreborde v. M. Arditi-Kilsdonk.

DOMINGO TARDE

14.15 horas.— Lionel Page v. J. Aguirre (Ecuador).

15.15 horas. — F. Segura-C. Icaza (Ecuador) v. M. Flores-E. Roa (Ch.).

16.15 horas.— J. Goetschel (Ecuador) v. Renato Achondo (Ch.).

17.15 horas.— Fco. Seguro (Ec.) v. Marcel Taverne (Ch.). Exhibición.

Cuatro Naciones partirá hoy a Curicó para enfrentar al equipo Carlos Condell

Hoy en la tarde, partirá a Curicó la delegación de jugadores del Cuatro Naciones, que enfrentará mañana domingo 2, al Carlos Condell F. C., en disputa de la tercera rueda del Campeonato Provincial de Football Amateur.

SUS DIRIGENTES

El Cuatro Naciones llevará como dirigentes al presidente y secretario de la institución, señores Luis A. López y Luis A. Navarrete. Les acompañarán los dirigentes de la Asociación Santiago, señores Carlos Fanta, Juan B. González y Enrique Espinoza Vargas Presidente, vice y tesorero de la Asociación Santiago invitados en forma especial por los locales.

LOS JUGADORES

Se ha fijado la partida de la delegación a las 16.20 horas, desde la Estación Central, siendo integrada por los siguientes

En la tercera rueda del torneo provincial de football amateur. — Ferroviarios con Gimnástico, Unión Condell con Santiago Rangers, Lautaro con Propa, y San Lorenzo con La Cruz, lo harán en canchas de la capital

jugadores: Carlos Torres, Eduardo Ramos, Julio Leal, José Valdés, Nicolás de la Fuente, Enrique Foueré, Santiago Osorio, Luis Pizarro, Enrique Lizana, C. Valenzuela, R. Cabello y Justo Peralta.

EL PARTIDO

El match de mañana en Curicó que se jugará en el Estadio local, es un encuentro de calidad. Ambos rivales han hecho performances muy destacables, especialmente los locales que han vencido a equipos de la categoría del Almirante Simpson y Caupolicán Sporting.

JUEGAN EN SANTIAGO

De los encuentros a jugarse en esta capital sobresale el programa en la cancha de Exposición en que juegan el Ferroviarios con Gimnástico Prat, y el Santiago Rangers con Unión Condell.

Son partidos "clásicos" en el football amateur, entre clubes que justamente han hecho destacadas campañas anuales.

SAN LORENZO CON LA CRUZ

El Club La Cruz ha producido una de las performances más destacables del torneo amateur, y si llega a vencer al San Lorenzo quedará justamente en una situación envidiable en el torneo provincial. Este match se juega en la cancha Academia, a las 17 horas.

LAUTARO Y PROPA

Propa también es otro de los clubes que se ha mostrado con eficiencia en el torneo, tendrá esta vez como rival al Lautaro Atlético que el año pasado llegó a disputar los cuartos de finales del torneo. Este match será jugado en la cancha del Propa, en Vicuña Mackenna.

Los encuentros de mañana son en consecuencia, los mejores que se han realizado hasta hoy en el certamen provincial ya que son decisivos para la clasificación final de los equipos en el campeonato.

Carreras ciclistas en Velódromo de los Ferroviarios

Se efectuarán mañana organizadas por la Asociación Ciclista de Santiago

Entre los Clubes Ferroviarios, Veloz, Chile, Cóndor y San Bernardo, que componen la Asociación Ciclista de Santiago, que preside don Leonidas Garnham, se ha organizado un torneo de inauguración de temporada, que se desarrollará en el Velódromo de los Ferroviarios, Población San Eugenio, terminal de las góndolas 30.

Se ha invitado a este torneo a los ciclistas de los Clubes Michimalonco y Record Italo Chilena, Barcelona y Royal.

Las inscripciones se reciben en Bascuñán 632, y en el velódromo el mismo domingo.

El programa será el siguiente:

Infantiles, 1.000 metros.

Juveniles, 2,000 metros.

Novicios, 4,000 metros con dos llegadas.

4.a categoría, 6.000 metros, tres llegadas.

3.a categoría, ...

1.a, 2.a y 3.a categoría, ... metros olímpicos, ... parciales y un décimo ... das por la meta.

Damas, 1.000 metros.

Caminos: 4.a categoría, ... vicios, Recorrido: ... Malloco, ida y vuelta.

Una banda militar ... la reunión. Las entradas populares: cuarenta ...

Especialmente ... currirán el diputado ... Muñoz Moyano, presidente honorario del Club Chile ... mo S. Vásquez C., ... ciclismo; don De ... mo, jefe de Bienestar ... rrocarriles, etc.

Entrega premios de clausura la Asoc. Quinta Normal

Esta noche, la Asociación de Foot-ball de Quinta Normal, en un acto social que efectuará en la Sociedad Igualdad y Trabajo, hará entrega de los premios de la competencia de clausura de 1938.

Los vencedores fueron: en primera división el Caupolicán y Klockmann, y en segunda el Patricio Lynch Gmo. Franke.

Además, la dirigente hará entrega de un Diploma de Honor, al señor Alcalde de la Comuna, don Luis Bernal, por su labor efectiva en bien del deporte comunal.

Genova juega con Cuarta Zona en Quinta Normal

Hoy se efectuará en la cancha del Manuel Acevedo, Mapocho 3551, el match de football entre los cuadros de La Genovesa y el Cuarta Zona B por la competencia entre clubes de barrios que ha organizado el Club Fernando Allende de la Quinta Normal.

El match en referencia, a cargo de dos instituciones de prestigio se jugará a las 16.30 horas, sirviendo de árbitro el señor Luis Valencia, y director de turno el señor Donoso.

Buen programa de deportes habrá en la cancha Vivaceta

Hoy en la tarde en la cancha del Baquedano en Avenida Vivaceta se efectuará un programa de basketball y football, entre destacados clubes de barrios, con el objeto de ir en ayuda de socios accidentados del Club General Baquedano.

Comenzará el espectáculo a las 14.30 horas, jugando football los equipos del Deportivo Larios con León Safrana, y El Viajante con Ilharreborde Hermanos.

Los lances de basketball estarán a cargo de los quintetos del General Baquedano con Deportivo Mademsa, y el Continental con Deportivo Halcón, éstos últimos con dos equipos cada uno.

Santiago y Audax Italiano tienen bastante chance en los partidos de mañana

Recoletanos jugarán con la U. Española, y Audax con Badminton, en el doble programa que se hará en Santa Laura

Dos partidos entre equipos profesionales se efectuarán mañana en la cancha del Estadio de Santa Laura, debiendo participar en este programa único los cuadros altos de la Unión Española con Santiago Morning y Badminton con Audax Italiano.

Un estudio de los antecedentes de cada uno, nos hace ver que el cotejo de mayor interés debe ser el que sostendrán aurinegros e italianos, por cuanto se trata de los elencos que se presentan a este compromiso en el mejor de sus estados. Badminton ha cumplido una campaña eficiente en provincias, en tanto que el Audax lleva ya dos partidos amistosos en esta temporada habiendo vencido en ambos. En efecto, en su último match se impuso con bastante facilidad sobre la Unión Española por la cuenta de cuatro contra cero.

En el otro lance, que deberá jugarse a primera hora, participarán Santiago Morning y los rojos de Santa Laura, cotejo que presenta la especial particularidad de que ambos tratarán de reivindicarse de sus recientes derrotas. Los españoles cayeron ante el Audax y los recoletanos ante Colo Colo, luego de presentaciones que sirvieron para demostrar que aún no se encuentran en su mejor forma. Por esta razón, creemos que el partido de mañana puede alcanzar momentos de interés, dada la equiparidad de fuerzas existente y el deseo de ambos por alcanzar un triunfo que verdaderamente necesitan.

ORDEN DEL PROGRAMA

El programa oficial que ha confeccionado la Asociación Central de Football, es el que damos en seguida:

14.15 horas: Unión Española con Badminton, equipos de la división especial, preliminar.

15.15 horas: Santiago Morning con Unión Española, cuadros profesionales.

16.45 horas: Audax Italiano con Badminton, cuadros profesionales.

De director de turno actuará el delegado de la Universidad de Chile. Los precios fijados son: sillas, $ 10.—; tribunas, $6.— y galerías, $ 3.— Los socios de la Unión Española tendrán acceso a tribunas con el valor de las generales.

Manifestacion mensual habra en el Nacional

Hoy en la noche, se efectuará la comida mensual que entre socios y dirigentes se celebra en el Club Deportivo Nacional. La manifestación de hoy, es además en honor de los veraneantes que llegan del Camping de Algarrobo, propiedad de la institución.

Se efectuará en su local social de Ahumada 27, a las 21.30 horas.

Mañana domingo habrá un baile social, entre las 18 y 22 horas, para las familias y socios de la institución.

Postergado el torneo ciclista de los españoles

Debido a inconvenientes de última hora, no se llevará a efecto mañana el Campeonato Ciclístico interno por caminos de la Unión Española entre Santiago-Rancagua y Codegua, el cual se efectuará definitivamente el domingo 9 del presente.

No obstante este tropiezo, los dirigentes españoles fijaron una competencia de adiestramiento entre Plaza Ercilla-Cumbre de los Baños de Colina y Estadio Santa Laura, cuya partida será a las 7 horas.

Participarán en esta reunión interna cerca de treinta corredores, entre los que sobresalen Agustín Calás, Joaquín Aracena, Tomas Martí, los hermanos Garrido, Pitun González y otros.

Mademsa-Copal, Zegers-Alcoholado, en la ... de Div. "La Americana"

Partidos que se juegan hoy, en la cancha Mackenna 1800.— En Casa de Orates y ... neros habrán otros partidos

Hoy en la tarde, en diversas canchas, se efectuará la segunda rueda del torneo de apertura, división La Americana, de la Asociación de Football de Santiago.

Son varias las instituciones que han ingresado ultimamente a esta categoría especial de aspirantes, resultando el desenlace de los partidos muy interesante; Alfonso Zegers, Molina Lackington, y Matadero, constituyen los de mayor capacidad en los encuentros de hoy.

LOS QUE JUEGAN

Los partidos de esta tarde serán jugados en Carabineros, Casa de Orates y Vicuña Mackenna 1800. En cada una de las canchas, los encuentros comienzan, a las 15.45 y 17.15 horas, respectivamente.

En la cancha de Carabineros, se jugará sólo un partido, entre los cuadros del Administración y Edificios y Deportivo Suplementeros, dos conjuntos con elementos de valer.

CANCHA COPAL.— ... cuentros habrá en esta ... siendo el primero de ... de Francisco Alcoholado ... fonso Zegers; y, el segundo ... tre Deportivo Copal ... vo Mademsa. Se trata ... lances de calidad, ... del Zegers y Mademsa ... filan como los posibles ... dores.

CANCHA DE ... bién en la cancha ... Recoleta se han fijado ... tidos, siendo el primero ... dos, entre los cuadros ... portes Estrella de la ... el Molina Lackington ... fondo, entre Eugenio ... Molina Lackington ... lances, son favorables ... lina Lackington, institución ... se ha venido revelando ... temporada en diversos ... particulares, y que ... en la semana última ... diciones y capacidad.

Mañana se iniciará el torneo libre de football por la Copa "El Viajante"

Organizado por el Club Eugenio Matte, en honor de "LA NACION"

Con todo éxito se cerraron el jueves último las inscripciones para el campeonato libre de football, organizado por el Club Enrique Matte, en honor de "LA NACION", y en disputa de la copa donada por la Maletería "El Viajante" y otros estímulos.

Entre las anotaciones figuran elencos de fuera de la ciudad, como el Michimalonco de Puente Alto, el Polpaico y otro de Tiltil.

La competencia se desarrollará en la cancha que el club organizador posee en el local de la Casa de Orates.

Mañana se efectuará la primera rueda de acuerdo con el siguiente programa:

14.30 horas; entre los 1.os equipos del Eugenio Matte v. Dávila Baeza. Arbitro, señor Santos Berrios, del Michimalonco.

A las 15.30 horas: 2.os equipos Eugenio Matte v. Michimalonco. Arbitro, señor Luis Ubilal, del Forliversi.

A las 17.30 horas: 1.os equipos Michimalonco, de Puente Alto, v. Polpaico, de Polpaico. Arbitro, señor Juan Tapia, del Eugenio Matte.

Director de turno: para todos estos encuentros el señor Alfredo Gloffka, delegado del Forliversi.

NOTA.— Los equipos que no se presentaren a la hora fijada perderán el partido.

Asociacion Sindical Obrera de Deportes

En la cancha N.o 1 del Estadio Zambrano se jugarán hoy los siguientes partidos:

A las 16 horas.— Aycaguer Duhalde v. Sindicato Industrial Jaboneros, (Segundos equipos). Arbitro, don Efraín Hurtado.

A las 17.30 horas.— Aycaguer Duhalde v. Sindicato Industrial Jaboneros. (Primeros equipos). Arbitro oficial de la Asociación.

Director de cancha, don Vicente Dorén Arrate.

En la Pob. Edwards jugara el S. Rozzi

En la cancha de la Población Edwards se presentará mañana el primer equipo del Silvio Rozzi frente al Farolito Ampuero, partido amistoso que está fijado para las 14 horas.

Carlos Walker tiene hoy una fiesta social

Esta noche a las 21 horas, en el local de Aurora Mira 796, se efectuará el baile y velada cultural que han preparado los socios del Carlos Walker F.C. institución afiliada a la Asociación Santiago.

Esta institución, tendrá mañana domingo un compromiso oficial con su segundo equipo frente al La Cruz, en la cancha del Ferroviarios, a las 11 ... la tercera rueda del ... vincial.

CITACIONES

UNION SANTA ... Junta general, mañana ... horas, en Santa Elena ... ra elegir directoria.

DEPORTES AME... Jugadores mañana a ... ras, en Molina 478.

CARLOS WALKER ... Jugadores del segundo ... a las 11 horas, en el ... Ferroviarios.

DEPORTIVO ... gadores de dos equipos ... las 15 horas en cancha ... dax Italiano.

DEPORTIVO ARC... gadores de tres equipos ... na a las 10 horas en ... 484; deben llevar d... fías.

Stgo. National juega mañana en Pte. Alto

El Santiago National, que ha ingresado a la serie A Profesional, ha empezado a preparar su gente para los próximos encuentros oficiales, y es este el motivo que lo ha guiado a concertar un partido con el Matadero de Puente Alto. Para esta oportunidad el decano hará jugar a la plana mayor y probará a algunos elementos de provincias. Entre los elementos nuevos que figuran en el club están: Su... Martín, Labbé, Miranda, Núñez, Lamilla, Zamora, Jiménez y Horen, todos elementos de porvenir, y que bajo las órdenes de un entrenador y director extranjero, el decano tiene cifradas todas sus esperanzas para clasificarse dentro de la serie A. El presidente nos encarga citar a todos sus jugadores de los tres equipos en la Estación de Pirque a las 14 horas.

Deportivo Ciclon juega esta noche basketball y mañana football

Para esta noche en la cancha del Deportivo Nacional se ha confeccionado un interesante programa de basketball, en el que participarán los dos quintetos superiores del Deportivo Ciclón y D. General Bulnes. Indudablemente, de mayor importancia se presenta el cotejo de los primeros equipos, ya que en ambos figuran elementos de reconocidas bondades.

El Deportivo Ciclón se hará representar por los jugadores siguientes: PRIMERO: Mocárquer y Barra; Hernández, Godoy y Soza. SEGUNDO: Prado y Lanas; Tardel Rocuant y González. Esta reunión se iniciará, a las 21.30 horas.

FOOTBALL

Mañana en la tarde, en la cancha del Dragón, se enfrentarán los dos elencos juveniles del Deportivo Ciclón con los del club dueño de casa.

Colo Colo B con Tracción Eléctrica juegan esta tarde

En el Estadio de Carabineros

En la cancha de Avda. Balmaceda con Cumming se llevará a efecto esta tarde una reunión footballística que tendrá como número básico el encuentro amistoso entre el conjunto B del Colo Colo y el primero del Tracción Eléctrica.

Este partido se presenta de bastante interés, toda vez que ya es conocida la capacidad de ambos cuadros, además que en esta oportunidad probarán los nuevos elementos con que contarán en la temporada presente.

La constitución de los cuadros será la siguiente:

COCO COLO B

Molina

Soto, Eric

Quiroz, González Stewart

Aviles, Marchant, Moreno

Quevedo Díaz

O

Fernández Luco

Molina, Moya, Castro

Jara, Ondarza, Hernández

Moral, Sepúlveda

Castro

T. ELECTRICA

Además de un preliminar habrá un semifondo entre el tercer equipo del Colo Colo y el segundo del Tracción.

Competencias oficiales hoy y mañana en Lo Sáez

Interesante programa deportivo anuncia para hoy y mañana la Liga Tranviaria de Deportes, por sus competencias oficiales que tocan a su término. Estos programas se realizarán en el Estadio Lo Saez.

HOY

Para hoy, a las 17 horas, está anunciado el encuentro entre los equipos de honor de Construcción y Villavicencio, equipos que disputan el tercer puesto de la competencia oficial. Arbitrará el señor Manuel Ferrada. Director de turno fué designado el señor Carlos Contreras.

Por la competencia oficial de rayuela juegan Mercado y Construcción.

MAÑANA

Para mañana se anuncia un programa de football oficial cuyo encuentro principal estará a cargo de los equipos de honor de Mecánico que ya tiene asegurado el primer puesto de la competencia, y Cueto que va en segundo término. Este partido se jugará a las 17 horas.

Por la competencia oficial de basketball juegan Subestaciones y Revisión San Bernardo con sus segundos equipos y en rayuela se enfrentan Victoria y Construcción.

BASKETBALL NOCTURNO

En la cancha del Club Comercio Atlético situada en Galvez 1272, se efectúa en la noche de mañana una interesante reunión de basketball femenino y masculino.

Juegan en esta ocasión los equipos de los clubes Victoria Tranviaria y del Deportivo Peumo de San Fernando.

La reunión comenzará a las 21.30 horas, con el match entre los segundos equipos de Victoria y Comercio Atlético.

A continuación juegan los cuadros de Victoria y Deportivo Peumo, cuadros que se harán representar por los siguientes elementos.

Deportivo Peumo: Valenzuela, Vargas, Tobar, Araneda y Meza.

Victoria: A. Muñoz, Peña, Arellano, Muñoz, Otero.

El último encuentro de la noche lo jugarán el equipo femenino del Deportivo Peumo formado por Luisa Araneda, Teresa Gallardo, Zulema Donoso, Lidia Infante, Olga Pérez y Melania Moya contra el equipo del Sedería Atlas.

Terminada la reunión deportiva se efectuará un baile en honor de la delegación del Deportivo Peumo.

Cuarta especial del Stgo. National ira a Talagante

El equipo de cuarta especial y juvenil del Santiago National irán a jugar mañana domingo a Talagante. En ese pueblo tendrán por rivales a los cuadros del Maltería F. C. campeones de la región.

La presentación de los metropolitanos ha logrado despertar interés por la calidad de sus integrantes y campaña sobresaliente de los últimos tiempos. La partida de la delegación se ha fijado a las 13 horas, desde la secretaría, ubicada en Patricio Lynch 861.

Viguera Alianza festejara hoy al Sr. Jose Carrera

Hoy en la tarde, a las 18.30 horas, se efectuará en la Quinta Valparaíso, la manifestación ofrecida por el Club Viguera Alianza al socio señor José Carrera G., con ocasión de su próximo matrimonio.

El festejado ha sido uno de los principales defensores de la institución, siendo seleccionado amateur en varias oportunidades y jugador internacional, cuando la jira del Colo Colo a Lima.

Football habra hoy en cancha de la Q. Normal

Hoy en la tarde, se efectuará en la cancha de la Radio de Quinta Normal, el programa de football, organizado por la Asociación Metalúrgica, siendo los encuentros los siguientes:

Segundos equipos, a las 15 horas; juegan el Minas con Mantelli, y el Minas con Envases y Enlozados.

Primeros equipos, a las 17.30 horas: Siam con Las Rozas: árbitro señor Carlos Medel.

Sala y Solari juegan hoy dia

Esta tarde, a las 17.30 horas, en el Estadio de la Escuela de Artes, se medirán estas instituciones del barrio Pila, en disputa del Campeonato del Población Edwards, a beneficio de los damnificados del Sur.

El ganador se medirá mañana con el Flecha en disputa del mismo campeonato.

UNIVERSIDAD DE CONCEPCION

Funcionará normalmente, durante el presente año, con todos sus cursos comprendidos en las siguientes Escuelas:

ESCUELA DE CIENCIAS JURIDICAS Y SOCIALES.
ESCUELA DENTAL.
ESCUELA DE INGENIERIA QUIMICA.
ESCUELA DE INGENIERIA CIVIL (1 año).
ESCUELA DE FARMACIA.
ESCUELA DE MEDICINA (4 años).
ESCUELA DE EDUCACION (Cursos de Inglés, Castellano y Francés. En estos ramos no existe limitación de matrícula en los primeros cursos, como en años anteriores).

FECHA Y CONDICIONES DE MATRICULA

La matrícula se atenderá en las diferentes Escuelas y estará abierta desde el 27 de Marzo al 15 de Abril. Dentro de estas mismas fechas podrán presentarse las solicitudes de becas en la Secretaría General.

Los aspirantes a ingresar al primer año de las distintas Escuelas, deberán acompañar a su solicitud los siguientes documentos:

1) TITULO DE BACHILLER;
a) Para las Escuelas de Derecho y Educación: Bachiller en filosofía y letras;
b) Para las Escuelas Dental, de Farmacia y de Medicina: Bachiller en Filosofía y Ciencias Biológicas;
c) Para la Escuela de Ingeniería Química Industrial: Bachiller en Filosofía y Ciencias Físicas y Matemáticas o Biología y Química.

Ademas, a esta Escuela podrán ingresar, previo examen de admisión los que no siendo Bachilleres, tengan estudios equivalentes, a juicio de la Facultad respectiva.

2) Certificado de las votaciones obtenidas en los tres últimos años de Humanidades;
3) Certificado de Sanidad expedido por el médico que indique la Universidad;
4) Dos fotografías, tipo carnet.

Los alumnos que deseen incorporarse al segundo, tercero, cuarto o quinto años de estudios, deberán presentar sus certificados de promoción o las boletas de examen correspondientes.

Los Derechos de matrícula son doscientos pesos ($ 200.—), pagaderos al tiempo de hacer la matrícula.

Los padres o apoderados pueden hacer el pago de la matrícula por intermedio de la Dirección de las Escuelas o directamente a la Tesorería General.

No se aceptan matrículas provisorias.

EXAMENES DE REPETICION

Los exámenes de repetición se rendirán entre el 10 y el 15 de abril

APERTURA DE CLASES

Las clases comenzarán en todas las Escuelas el 17 de Abril. Todo alumno que se incorpore después de la fecha fijada, ingresará con el número de faltas a clases que corresponda en los distintos ramos, según los planes de estudios. Los alumnos que tengan más de un 20 o|o de inasistencias en el año no serán presentados a examen.

El Departamento de Informaciones y Experimentaciones Agrícolas funciona en el local del Departamento de Arquitectura, en la Ciudad Universitaria. Teléfono 2374. Casilla 723.

EL SECRETARIO GENERAL

Empresa de Agua Potable de San...

PROPUESTAS PUBLIC...

Se piden propuestas públicas para ... cución de las obras de mejoramiento del ... cio, de acuerdo con las bases, especificaciones ... planos elaborados por la Empresa.

Las propuestas se abrirán el día Vi... de Mayo, a las 3 horas y el Registro de ... tratistas permanecerá abierto hasta el ... de Abril, a las 12 horas.

Antecedentes en la Sección Técnica ... B. O'Higgins N.o 1123, 2.o Piso.

EL ADMINISTRADOR

Caja de la Habitación Popular

PROPUESTAS PUBLIC...

Se solicitan propuestas públicas para la construcción de un conjunto de habitaciones económicas en la Población Obrera que la Caja de la Habitación Popular posee en Valdivia. Esta Población se ... entre las calles A. Pinto, Toribio Medina y ... González.

Las propuestas se abrirán simultáneamente el Miércoles 26 de Abril a las 15 hrs., ante el Jefe del Departamento Técnico en Santiago, y en ... dencia de Valdivia.

Podrán optar a ella los contratistas ... 1.a y 2.a categorías inscritos en el Registro correspondiente de la Caja, con 10 días a lo menos de anticipación a la fecha de la apertura de las propuestas.

Bases y antecedentes pueden consultarse y adquirirse en el Archivo del Depto. Técnico de la ... Av. Bdo. O'Higgins 1439, en Santiago y en la ... dencia, en la ciudad de Valdivia, desde el 10 de ... adelante

EL DIRECTOR

Carabantes enfrentará a un rival que busca su consagración

El argentino Coronel será su contendor esta noche en el Estadio Chile.— Interés ha despertado este combate.— Los preliminares

En el ring del Estadio Chile, v. General Bustamante esq. la Plaza Baquedano, se reazará hoy a las 21.30 horas, el nunciado match a diez rounds, tre Raúl Carabantes y el Arntino Aurelio R. Coronel.

En varias de nuestras ediciones anteriores nos hemos venido ocupando del pugilista extranjero y ya hemos dado a conocer sus antecedentes profesionales, justificándose el match n nuestro peso medio mediano e por el momento pasa por r el más efectivo valor de esta tegoría.

INVICTO EN TREINTA COMBATES

Aurelio Coronel es un pugilista que conserva su calidad de invicto al través de una campaña de más o menos treinta mbates de profesional.

Cuenta sólo con dos empates, siendo sido sus empatadores aniel Paglia, un púgil argentino actualmente en Lima, que muy posible que pelee con El ni en el próximo mes, y Jaime arboch, peso mediano que via Chile a un Campeonato tino - Americano, como Camón de Argentina.

SUS MEJORES TRIUNFOS

En su record encontramos unfos sobre pugilistas como uzzone, Mattos, Revallo, Fonni, Manuel Iglesias, Rodero, na y otros.

Hay un hecho curioso que obvar en el record de Coronel. nca ha ganado una pelea K. O. o retiro. Siempre encuentros han llegado al mino de los rounds establecos en los contratos, venciendo en todos ellos por puntos.

Se confirma en esta forma el hecho de que el rival de esta che de Carabantes no es un mbre recio en el ataque, sino boxeador de buena fibra.

MAS ELOGIOSO COMENTARIO

El más elogioso comentario profesional argentino que puta esta noche, es un acápite de una carta dirigida por Pepe Lectoure, el gran promotor argentino, dirigida a don Angel Tagini, en que le dice:

"Coronel y Belleza me hacen mucha falta en esta en la actual temporada, pero los he autorizado para que acepten el contrato que Ud. les ofrece, como un premio a sus buenas actuaciones y por que sé que sabrán le ponder a sus deseos de ofrecer buenos espectáculos a los aficionados chilenos.

Son dos muchachos de una sobriedad única y que dedican todo lo necesario a su profesión. Son valientes, decididos y de buenos conocimientos, por lo que estoy seguro agradarán a ese público tan exigente y que tanto gusta de ver peleas..."

CORONEL ES GANADOR DE FRANCISCO SUAREZ

Aurelio Coronel en su campaña de amateur tiene triunfos consagratorios, aun cuando nunca llegó a ser Campeón de Argentina.

El año antes de debutar de profesional; es decir en 1936 se anotó un magnífico triunfo sobre Francisco Suárez, hoy día la figura de más relieve del profesionalismo argentino.

Así como éste son numerosos los buenos pugilistas amateurs que fueron vencidos por Coronel antes de que éste ingresara al profesionalismo.

BUENOS ENTRENAMIENTOS

Hace más o menos un mes que Coronel está entrenado para el encuentro que sostendrá esta noche frente a Raúl Carabantes.

Su manager Horacio Molina, que vino de Buenos Aires acompañando a Coronel y Juan Belleza, ha hecho esfuerzos máximos con el fin de lograr un estado eficiente y lo ha conseguido pues el jueves pasado concurrimos a una sesión de entrenamientos que realizaron los dos pugilistas argentinos, y pudimos constatar que han logrado un estado extraordinario.

CARABANTES HA TRABAJADO BIEN

Sobre el estado de Raúl Carabantes nos hemos ocupado de preferencia, pues este pugilista que tan buena impresión produjo en su último match frente a Joaquín Torregrosa, ha tratado de mejorar sus condiciones de rapidez y resistencia; con este fin sus trabajos han sido medidos y como siempre bien dirigidos por su manager Santiago López.

Tanto Carabantes como López se demuestran optimistas y tienen confianza en que el público quedará satisfecho con la presentación de esta noche.

EL PESAJE OFICIAL

El pesaje oficial de los profesionales que intervienen esta noche se hará a las 11 y media de la mañana en la Secretaría de la Federación de Box de Chile, ante un miembro de la Comisión de Box profesional.

LA SEMIFONDO

La pelea de semifondo de la reunión boxeril de esta noche estará confiada a Ramón Marchant, el fuerte pegador zurdo pupilo de Chago López, que lleva cumplido como profesional una exitosa campaña y Juan Bastías, un peso liviano de Valparaíso que está conceptuado entre los mejores semifondistas.

DOS PRELIMINARES

Habrá además dos encuentros preliminares. El segundo a seis rounds será entre Raúl Berríos y Julio Caupolicán, ambos de Valparaíso y el primero a cinco rounds lo harán Ernesto Rojas y Julio Bustos.

Carabantes

Coronel

Los que opinan sobre el match de esta noche

Aurelio Coronel.— El pugilista argentino, rival de Carabantes, nos manifestó que se presentaba bien y dispuesto a rendir el máximum de sus medios.

Raúl Carabantes.— "Digan que voy a ganar, y para esto haré el esfuerzo que sea necesario ante un rival joven y ganoso como es el argentino".

Horacio Molina.— "No debiera opinar como manager del rival del chileno; pero ya que ustedes me lo piden, digan que el muchacho tiene el propósito de ofrecer una pelea reñida".

Santiago López.— "Raúl ha trabajado como para ganar. Ahora el ring, saben ustedes que guarda siempre sorpresas. Confío en que no sea esta noche que la tenga para nosotros".

Don Alfredo Ovalle Vial.— Tan conocido en el ambiente del box por la intervención que tuvo en la formación de Simón Guerra y Arturo Godoy, nos manifestó que él estaba alejado de estas actividades; pero que ahora se había interesado por este encuentro, porque había visto trabajar al profesional argentino, y me pareció un muchacho de pasta de campeón.

"Creo que será un match difícil y reñido", dijo.

Héctor Rodríguez.— El ex manager de Fernandito y Guerra, nos dijo que tenía fe en que los argentinos gustaran en nuestros rings. Coronel es un buen peleador, y salvo que Carabantes lo aventaje en experiencia, tendrá el muchacho una actuación lucida.

El Guillermo Arroyo tiene esta noche un difícil compromiso

Pelearán sus elementos contra los del Pablo Muñoz Boxing Club

Esta noche, a las 21.30 horas, el ring del nuevo Estadio del Guillermo Arroyo B. C., Av. Portal 1492, se efectuará la competencia entre los elementos de institución y los del Pablo Muñoz, institución esta última de registros de la Asociación de de San Bernardo y que cuentan con pugilistas de primera clase de capacidad suficiente para una buena presentación.

El Guillermo Arroyo que cumplido hasta ahora una actuación en su nuevo y local, tendrán hoy a un adversario de peligro y casi estaseguros que el triunfo corresponderá a los visitantes que van un conjunto de buenos peleadores y bien preparados.

De los visitantes sobresalen los Meneses, Enrique Ramírez, Enrique González y otros ya conocidos del público y de los del Guillermo Arroyo figuran en primera línea Pedro Gómez, el valiente peleador ganador de Andrés Segovia, campeón de Chile de peso liviano, Manuel Guajardo, Mario González, etc.

EL PROGRAMA

El programa de esta noche en el ring del Guillermo Arroyo, es el siguiente:

Rosendo Ampuero v. Ramón Cuevas.

Guillermo Venegas v. Pelegrino Salinas.

Luis Lagos v. Carlos Fino.

Raúl Alvarez v. Humberto Pérez.

Fidel Méndez v. Enrique Figueroa.

Semifondo: Manuel Gajardo v. Enrique Ramírez.

Mario González v. Enrique González.

De fondo, a 5 rounds: Pedro Gómez v. Carlos Meneses.

Los "guapos" canillitas van hoy al Com. Atlético

Los peleadores "Canillitas" que cuentan en nuestro ambiente con un buen número de admiradores por su valentía y entusiasmo combativo, pelearán esta noche, a las 21.30 horas, en el ring del Comercio Atlético, calle Gálvez 1272, enfrentándose a un fuerte equipo de esta institución.

Tendrán hoy los canillitas una actuación destacada, pues han formado un equipo a base de Abelardo Vidal, Atilio Rubio, Abdón Sepúlveda, Eduardo Caballero y otros, conocidos por sus medios combativos y buenas condiciones técnicas.

BUENA DEFENSA TENDRA EL C. ATLETICO

El Comercio Atlético por su parte ha recurrido a esos muchachos más capaces de ofrecer un buen espectáculo frente a sus valientes adversarios de esta noche y es así como vemos figurando en el programa a Orlando Ortiz, Fernando Figueroa, Hugo Latorre, Enrique Peñafoza, etc.

Estamos seguros que los asistentes de esta noche al local del Comercio Atlético, se retirarán satisfechos por que la reunión revestirá caracteres de extraordinario interés y entusiasmo.

EL PROGRAMA

El programa anunciado para esta noche en el ring del Comercio Atlético, es el siguiente:

Jorge Vidal, del C. Atlético, v. Oscar Araya, del Suplementeros.

Enrique Peñaloza, del C. Atlético, v. Atilio Cerda, del Suplementeros.

Ricardo Jaña, del C. Atlético, v. José Villarroel, del Suplementeros.

Hugo Latorre, del C. Atlético, v. Eduardo Caballero, del Suplementeros.

Semifondo: F. Carvajal, del C. Atlético, v. Abdón Sepúlveda, del Suplementeros.

Fernando Figueroa, del C. Atlético, v. Atilio Rubio, del Suplementeros.

De fondo: Orlando Ortiz, del C. Atlético, v. Abelardo Vial, del Suplementeros.

Colo Colo pelea esta noche en el ring del Chile B. C.

Con tal motivo habrá programa extraordinario

Esta noche en el ring del Chile B. C., calle Iquique 458, se efectuará a las 21.30 horas, un buen programa boxeril a base de un equipo de aficionados del Colo Colo B. C. contra los del club organizador de esta reunión.

Está de más que nos ocupemos de la extraordinaria importancia de este festival, ya que solo los nombres de los aficionados que forman el programa es suficiente antecedente para que nuestros aficionados se den cuenta de la calidad del programa.

LA REPRESENTACION DEL COLO COLO

El Colo Colo ha echado mano de sus elementos más capacitados, figurando entre estos el chico Encina, uno de los buenos valores del Colo Colo por su fiereza combativa, René Lizana y Antonio Ferg, que van como semifondistas, cuando en realidad son dos buenos fondistas y finalmente Mario García y Luis Vega, dos fuertes puntales de la institución alba.

LOS DEFENSORES DEL CHILE

El Chile B. C. apreciando el compromiso que debe cumplir esta noche, ha preparado a buenos elementos, de los que se destacan Jorge Valenzuela, uno de los buenos peleadores del Chile, Segundo Avendaño y Manuel Riquelme, que estarán a cargo de los dos combates de fondo y Luis Galaz y Manuel Ramírez que harán las dos peleas de semifondo.

EL PROGRAMA

El programa anunciado para esta noche en el ring del Chile B. C. es el siguiente:

Guillermo Salazar, del Chile, v. Pedro Zúñiga, del Colo Colo.

Carlos Campos, del Chile, v. Manuel Vargas, del Colo Colo.

Neftalí Neira, del Chile, v. Luis Encinas, del Colo Colo.

Jorge Valenzuela, del Chile, v. Carlos Hernández, del Colo Colo.

Semi fondo: Luis Galaz, del Chile, v. René Lizana, del Colo Colo.

Manuel Ramírez, del Chile, v. Antonio Ferg, del Colo Colo.

De fondo: Manuel Riquelme, del Chile, v. Mario García, del Colo Colo.

Segundo Avendaño, del Chile, v. Luis Vega del Colo Colo

EN EL VANGUARDIA B. C.

Damos a continuación el programa que se realizará hoy, a las 21.30 horas, en el ring de la calle Lord Cochrane N.o 930.

Alfonso Sepúlveda v. René Muñoz, Luis Rodríguez v. Alejandro Araya, Roberto Sánchez v. Guillermo Silva, Eusebio Gutiérrez v. Hernán Valenzuela, René Ortiz v. Luis Castro, Roberto Urrutia y. Rafael Lillo.

Match académico, entre los profesionales pesos pluma: Luis H. Moraga v. Orlando Quinteros.

Semi fondos a 4 rounds: Alejandro Rencoret v. Héctor Sepúlveda, Leonardo Iglesias v. Enrique Arancibia y José S. Lagos v. Raúl Cordero.

Gran match de fondo a 5 rounds entre Jorge Marchant, del Vanguardia, versus Tulio Moreno, del San Isidro.

Mañana es la final de la 1.a Serie del Campeonato de Novicios

Mañana se efectuará a las tres y media, en el ring del Estadio Chile, la rueda final de la primera serie del Campeonato de Aficionados Novicios, competencia que ha llamado la atención de los aficionados al box.

El pesaje de los aficionados que figuran en el programa, se hará mañana a las 11 en la secretaría de la Asociación de Box de Santiago.

El programa fijado para la rueda de mañana, es el siguiente:

CATEGORIA MINIMA:

Vicente Golvencik, Famae, con Luis Lorca, Comercio Atlético.

Ricardo Cavieres, México, con Jorge Mazuret, Vega Mapocho.

Luis Saavedra, Badminton, con René Aravena, San Eugenio.

CATEGORIA MOSCA:

Heriberto Alfaro, A. Llona, con Víctor Riveros, Chile.

Luis Pérez, Comercio Atlético, con Waldo Díaz, Girardi.

Hugo Madariaga, G. Arroyo, con José Sepúlveda, Providencia.

CATEGORIA GALLO:

Horacio Martínez, México, con Alfredo Moyano, Badminton.

Humberto Fernández, Cía. de Gas, con José Martínez, V. Mapocho.

Luis A. Muñoz, V. Mapocho, con Carlos S. Orellana, R. Franco.

CATEGORIA PLUMA:

Luis Otaiza, Chile, con Julio Valderrama, Badminton.

Hernán Huerta, Providencia, con Gumercindo Barrios, Providencia.

Oscar Araya, Suplementeros, con Nicolás Córdova, Girardi.

David Galimidjs, A. Llona, con Humberto Altamirano, Colo Colo.

Aurelio Villalón, C. Atlético, con Adelio Rojas, México.

CATEGORIA LIVIANO:

Manuel Quinta, Famae, con Dagoberto Salinas, Badminton.

Rosalindo Gálvez, Chile, con Fernando Sagal, Famae.

Luis Farías, Vega Mapocho, con Néstor Ortega, Suplementeros.

CATEGORIA MEDIO MEDIANO:

Galvarino Abarca, A. Llona, con Enrique Seguel, Providencia.

Pedro Fernández, Badminton, con Alejandro Gonzáles, R. Franco.

Luis Bravo, Cía. de Gas, con José Alvarez, Suplementeros.

Salvador Rebolledo, Chile, con Vicente Ortiz, C. Atlético.

Luis Marchant, Colo Colo, con Naji Sedan, Vega Mapocho.

Vencerá el San Eugenio al México Boxing Club?

La competencia de esta noche en el ring de la calle San Pablo

Los mejores elementos del S. Eugenio B. C. se preparan para esta noche, a las 21.30 horas, contra los más destacados amateurs del México B. C., en el ring de la calle San Pablo N.o ... Con este objeto los managers de ambas instituciones han sometido a riguroso entrenamiento a sus equipos.

EL PROGRAMA COMPLETO

El programa completo de la reunión boxeril de esta noche en el México B. C., es el siguiente:

Jorge Canales, del México, con Juan Viladrich, del San Eugenio.

Osvaldo Olea, del México, con René Marchant, del S. Eugenio.

Mario García, del México, con Sergio Reyes del S. Eugenio.

Enrique Arce, del México, con Armando Briceño, del S. Eugenio.

Esteban Hernández, del México, con J. Antonio Núñez, del San Eugenio.

Joaquín Pinto, del México, con Eduardo Parra, del San Eugenio.

Dagoberto Alfaro, del México, con Eugenio Bravo del San Eugenio.

Interesante match semi fondo

Luis Lizama, del México con Gregorio Donoso, del San Eugenio.

Match de fondo a 5 rounds:

Mario García (El Pelao), del México con Rolando Arias, del San Eugenio

LOS QUE PELEAN ESTA NOCHE EN EL ESTADIO CHILE

El programa completo de la reunión de esta noche, en el ring del Estadio Chile, es el siguiente:

Cinco rounds entre Ernesto Rojas y Julio Bustos.

Seis rounds, entre Raúl Berríos y Julio Caupolicán.

Ocho rounds, entre Ramón Marchant y Juan Bastías.

Diez rounds, entre Aurelio Coronel (argentino), y Raúl Carabantes, (chileno).

ACTIVIDADES GREMIALES

Actos de aplauso y homenaje al Alcalde, señora de Schnake

Velada del Sindicato de Suplementeros.— Adhesión de los obreros de Ñuñoa

Para exteriorizar su aplauso a la labor social del Alcalde, señora de Schnake, el Sindicato General de Suplementeros ha organizado para mañana, a las 18 horas en el local de Av. Matta un acto en su homenaje. Ha invitado especialmente al Presidente del Frente Popular, Marmaduke Grove y otras personalidades.

Por su parte la Unión de Obreros y Empleados de Ñuñoa ha enviado a S. E. el Presidente de la República una comunicación por medio de la cual expresa su más decidida adhesión y aplauso al Alcade, señora Graciela C. de Schnake, frente a las actividades de elementos reaccionarios que pretenden conseguir su renuncia porque esta realizando una obra de bien social inmediato, labor que el pueblo reconoce sin reservas. Agrega la indicada comunicación: "Recalcamos a V. E. que los únicos descontentos son los grandes comerciantes inescrupulosos, que están acostumbrados a extorsionar al pueblo, que permaneció oprimido hasta el término del régimen pasado. La Unión de Obreros y Empleados de Ñuñoa estima que V. E. por ningún motivo pondrá oído a semejantes peticiones de sectores políticos interesados en que renuncie la digna señora Alcalde, que es uno de los firmes baluartes con que cuenta el Gobierno del Frente Popular".

ASAMBLEAS DE TRABAJO Y DIVERSAS ACTIVIDADES

ASAMBLEA DE LA SOCIEDAD GALVARINO. — Hoy, a las cinco de la tarde, la Sociedad Araucana Galvarino, llevará a cabo una asamblea a la que invita a los mapuches residentes, cualquiera que sea su condición social. Se tratarán informes sobre mociones que se llevarán al Congreso Indígena de Temuco y que una vez aprobadas se elevarán a S. E. el Presidente de la República.

UNION DE LOS EX SERVIDORES DE LA ARMADA NACIONAL. — Hoy se reúnen los servidores de la Armada tripulantes de los buques amotinados en septiembre de 1931, en Coquimbo. La sesión se efectuará en Delicias 1120, interior Juanito. Se informará del pliego de peticiones elevado a S. E., solicitando una amnistía general.

GREMIO DE LANCHEROS DE SAN ANTONIO. — Acordó en asamblea declarar que no se siente satisfecho con el informe emitido por el Depto. de Obras Marítimas por cuanto no refleja el sentir del gremio.

UNION OBRERA FERROVIARIA DE CHILE, CONSEJO SANTIAGO. — Llama a junta general para mañana, a las ... de costumbre, para tratar los puntos que el Consejo enviará al Ampliado de la Federación Industrial Ferroviaria, los días 8 y 9 del actual.

JUNTA CENTRAL DE PANIFICADORES. — Hoy, a las cinco de la tarde celebrará sesión, en conjunto con los Directores de diversos Sindicatos. Asistirán delegaciones vecinas a Santiago.

SOCIEDAD ARTESANOS LA UNION. — La Comisión de Fiestas efectuará dos bailes sociales: uno esta noche, a las 22 horas y otro.

SINDICATO SPALLONI Hnos. — Ha dejado de existir el distinguido miembro de este Sindicato, señor Florencio Mora Canales. Sus restos serán trasladados hoy, a las 16 horas, hacia el Cementerio General desde el salón social del Sindicato Fundición Libertad, Esperanza esq. de Portales.

JUNTA EJECUTIVA DE LA ASOCIACION DE FERROVIARIOS JUBILADOS. — Junta general hoy, a las 14 horas, en su local social de Bascuñán Guerrero 943.

SINDICATO PROFESIONAL DE PELUQUEROS. — Junta general mañana, a las 10 horas, en su local social de Puente 765. Tabla: Cuenta de la comisión de finanzas, Estudios hechos pro reforma del Código del Trabajo, por la comisión respectiva, y nombramiento de delegados al Congreso de Peluqueros que se realizará la próxima semana.

CENTRO CULTURAL MAXIMO SOTO CARVAJAL. — Junta general para el lunes próximo en su local social de Artesanos 661.

SOCIEDAD UNION DE PELUQUEROS. — Junta general mañana, a las 10 horas, en su local social de Santa Rosa 555. Tabla: Nombramiento de dos directores y varios asuntos de sumo interés.

SINDICATO INDUSTRIAL YARUR HNOS. — Avisa a sus asociados exonerados, que pueden pasar todo los días de 11 a 12 y de 10 a 20 horas, diariamente a dar sus nombres y direcciones a la misma Fábrica con el objeto de que el Sindicato los favorezca en sus peticiones.

ASOCIACION UNICA DE OBREROS DE PAVIMENTACION. — Junta general mañana a las 10 horas, en su local social de costumbre.

Festivales de EE. del Seguro y del Hogar del Art. Obrero

Veladas y bailes de los EE. de Beneficencia y Sociedad de Practicantes

El Sindicato de Empleados Secundarios de la Caja de Seguro Obrero llevará a cabo esta noche, a las 21.30 horas, una interesante velada artística y baile social, en Teatinos 666.

El acto ha sido dedicado al Presidente Honorario del Sindicato y Administrador de la Caja, don Luciano Kulczewsky, al Ministro de Salubridad, Doctor Etchebarne, al Alcalde de Santiago, señora Graciela C. de Schnake, y a los Consejeros Obreros, señores Juan Díaz Martínez, Manuel Muñoz Sandoval y Víctor Morales.

La Academia Nicanor de la Sotta, tendrá a su cargo el programa y desarrollará atrayentes variedades artísticas. Presentara además, el boceto cómico El Pretendiente".

Habrá variedades y el Conjunto interpretará el vigoroso drama, en tres actos, original de Julio Sánchez G., titulado "Las Campanas". Tomarán parte destacados elementos como las señoritas Haydée y Yita Rojas, Ana Soto y Aurora Ibáñez y los actores señores Humberto Soto, Floreal Pardo y otros.

EN EL SALON-TEATRO DE LA I. W. W. — A beneficio del Hogar de Artistas Obreros se efectuará hoy, a las 21 horas, una interesante velada del Conjunto Luz y Armonía, en el salón-teatro de la I. W. W., San Francisco 1113.

ASOCIACION NACIONAL DE PRACTICANTES. — En el local de San Diego 216, tendrá lugar hoy, a las 21 horas, el baile social organizado por la Asociación Nacional de Practicantes. En esta ocasión se hará la rifa de una moderna victrola Brunwick.

UNION DE EMPLEADOS DE BENEFICENCIA. — Esta entidad ofrece hoy un baile social, en Arturo Prat 64, el cual será amenizado por un buen conjunto orquestal. Invita a sus asociados, familiares y relaciones.

Hoy iniciará sus labores la Convención de EE. de Farmacias

La reunión inaugural empezará a las 23 horas. — Temas a tratar

Esta noche, a las 23 horas, tendrá lugar la asamblea inaugural de la Convención Nacional organizada por el Sindicato Profesional de Empleados de Farmacias e Industrias Farmacéuticas.

Asistirán a la sesión delegaciones locales y de provincias y diversas personas especialmente invitadas.

PROGRAMA DE MATERIAS

La tabla de materias a tratar en la Convención es la siguiente:

1.o Escala de salarios a proponer en las que se contemplarían las categorías de auxiliar de farmacéutico, expendedor, de medicamentos y aprendiz de farmacia;

2.o Reforma al Art. 222 del Código Sanitario;

3.o Derogación de la Ley 6230;

4.o Sindicalización obligatoria;

5.o Reforma a la Caja de Previsión;

6.o Habitación Barata;

7.o Reforma al Reglamento de la Ley 6020;

8.o Jubilación para los empleados particulares;

9.o Ampliación del Art. 11 del Código del Trabajo;

10.o Trabajar por hacer una realidad el hogar de los empleados de farmacias de Chile,

11.o Organización Sindical en el resto del país para que en el futuro dependan de una Confederación Nacional, con reglamentos que se redactarán en su debida oportunidad. Estos Sindicatos serían Provinciales;

12.o Diario de los empleados de farmacia financiado por los Sindicatos de Valparaíso y Santiago; y

13.o Captar las aspiraciones y necesidades de cada región, en especial para satisfacer el bienestar de todos los empleados de farmacia de Chile.

Bailes y veladas artísticas en las instituciones obreras

Nómina de festividades de hoy y mañana en Sindicatos y Sociedades

FABRICA NACIONAL DE PLAQUE. — Hoy, a las 21 horas, en el local social de la Electro Metalúrgica, Cuevas 1612, velada y baile en beneficio de sus fondos sociales. Dicho acto será amenizado por una buena orquesta y habrá un buen buffet.

CONJUNTO ARTISTICO LA ALONDRA. — Tiene para hoy, a las 21 horas, en su local social de costumbre una velada y baile a beneficio de su actor obrero señor Oscar Muñoz. Pondrá en escena la obra campera de Pepe Rojas, "La cabra tira al Monte".

SINDICATO PROFESIONAL DE MECANICOS Y R. S. — Este Sindicato tendrá hoy, a las 21 horas, y en su local social de Bascuñán Guerrero 55, una velada y baile a beneficio de sus fondos sociales. Habrá una buena orquesta y un regio buffet.

SINDICATO FEMENINO DE LA AGUJA. — Beneficio a sus fondos sociales, realizará hoy, a las 21 horas, en su local social de Catedral 1289, por parte del Consejo de Cultura Obrera, se nos encarga que asista la mayor parte de sus efectivos con el objeto de cooperar.

CENTRO SOCIAL RAUL HAYA DE LA TORRE. — Esta noche a las 21 horas, en su salón social de San Alfonso 1327, se efectuará una velada y baile en beneficio de sus fondos sociales. La Foc interpretará "Liquidaciones de Amores", y habrá una regia orquesta para animar el baile.

CONJUNTO ARTISTICO LOS ARAUCANOS. — Velada y Baile tiene para hoy, a las 21 horas, y en su local social de Santos Dumontt 920, con el objeto de beneficiar la Biblioteca, por lo que se nos encarga citar en forma especial a los militantes del Partido Socialista de la Seccional Independencia para el mejor éxito de la fiesta.

CONJUNTO ARTISTICO CARLOS GARDEL A RENCA. — Hoy, a las 21 horas, se presentará en la Escuela Superior de Niñas de Renca, este Conjunto. Pondrá en evidencia sus actividades en favor de la cultura, poniendo en escena en este acto literario-musical, una obra culta intitulada Ejemplo redentor; y mañana, a las 21 horas, se presentará en el local de la Fraternal Obrera Ferroviaria con el fin de beneficiar al señor obrero don Jorge Cantoni, el cual se encuentra enfermo.

HOY SERAN FESTEJADOS DIRIGENTES DEL SIND. DUEÑOS de AUTOBUSES

Hoy a las 13 horas, en el Restaurante de la Quinta Normal, se efectuará la manifestación que un grupo de dirigentes del gremio de dueños ofrece a los señores Humberto Aguero Quiroga, y Horacio Fuentes López, por su destacada labor en favor de la Cooperativa de Autobuses y de los empresarios en general.

Se calcula que a ella concurrirán mas de cien personas, contando e entre ellas a los invitados de honor, como el señor Ministro de Fomento, el Intendente el senador Schnake, el Alcalde de Santiago, todos los regidores municipales de Santiago, Providencia y Ñuñoa, etc.

Una banda escogida amenizará la manifestación.

Acto en honor del Intendente realizó la Sociedad Fraternidad

La institución festejó con una comida al señor Augusto Rivera Parga

El Directorio de la "Sociedad Mutual Fraternidad" festejó anoche con una comida en su hogar social, al Intendente de la Provincia, don Augusto Rivera Parga, para manifestarle de este modo su aplauso por la obra que viene desarrollando como primera autoridad de la Provincia.

Asistieron a la manifestación además del festejado, el Diputado por Santiago, don Luis Muñoz Movano, el secretario Abogado de la Intendencia el secretario Privado del señor Intendente; don Enrique Garreaud; el presidente de la Sociedad Fraternidad señor Raul Correa Mena, el secretario General de la Sociedad Santiago de Zapateros señor Nicomedes Villagra, los dirigentes de la Sociedad ... rrios y Oscar Moscardó y diversos representantes de instituciones ... Fraternidad señores Carlos Ba... ciones amigas.

Peticiones de ex empleados y obreros de los Ferrocarriles

Exonerados y cesantes del gremio presentaron un memorial a S. E.

El Comité de Ex-Empleados a Contrata, a Jornal y de Obreros Exonerados del Servicio Ferroviario y Declarados Cesantes por Diversas Causas, ha elevado a S. E. el Presidente de la República un memorial de peticiones. Recuerda el Comité anteriores declaraciones del Excmo. señor Aguirre Cerda y del Ministro de Fomento, señor Bianchi y termina exponiendo las siguientes peticiones que suscriben los señores Manuel Saenz, presidente y Benigno Puebla, secretario.

1.o— Que como medida previa V. E. acuerde una amnistía general para todos los empleados y obreros exhonerados, a fin de que con absoluta libertad se puedan estudiar los diversos casos y los problemas que a estos les ha creado.

2.o Que V. E. se digne ordenar ... que le tenga a bien ... al señor Director General de los F. F. C. C. del Estado—que no se llenen las vacantes que se produzcan en el servicio mientras no se solucione la situación de cesantía de la colectividad que represento. Y así mismo que la Dirección de los Ferrocarriles informe a V. E. sobre los empleados que teniendo los años de servicio reglamentarios para jubilar, aun no se retiran, cortando la carrera y las expectativas de funcionarios competentes y obstaculizando a la vez, las vacantes que pueden quedar para los verdaderos necesitados.

3.o—Que como resultado inmediato de la amnistía puedan acogerse a la jubilación los ex-empleados que cuentan con los requisitos necesarios y que estén de acuerdo ... contemplando ... ... sea fiscales o semi fiscales.

4.o—Que V. E. se sirva aceptar el acuerdo de la Asamblea General ... del actual en el sentido de que una comisión compuesta por dos ... que este Comité podría designar, asesoren el trabajo de la comisión que fué designada para funcionar en el Ministerio de Fomento, a fin de que colabore en un estudio más prolijo en los problemas que nos afectan; y

5.—Que la comisión nombrada tenga atribuciones para efectuar la revisión de los Decretos ya expedidos.

"CUATRO HIJAS"

La pantalla del Teatro Victoria anuncia su próximo estreno en una nueva producción Warner Bros, intitulada "Cuatro Hijas" y que, al conocer en una exhibición privada, nos produjo muy grata impresión de arte.

Michael Curtiz, el director de tantas cintas artísticas, aprovecha, en esta realización, el liviano trabajo de las hermanas Lane, de Jeffrey Lynn y John Garfield, para desarrollar una producción romántica, de matices delicados, de ambiente color de rosa y de elevada concepción, muy de acuerdo con las armonías musicales de la Serenata de Schubert, con que empieza y termina el simpático romance. Las páginas de espiritual feminidad, de Fannie Hurst, han llegado a la pantalla, traducidas en delicadas escenas, de vida emotiva y sentimental, a través de ilusiones e idilismos de juventud.

Técnicamente, la película está llevada con maestría, y su nitidez fotográfica, como su consecución escénica, muestran la capacidad directiva de Michael Curtiz. Las hermanas Lane, alcanzan buena altura artística en su labor de "Cuatro Hijas", que debe considerarse como su mejor trabajo cinesco, realizado hasta ahora, al igual que Lynn y Garfield que se revelan como una promesa de la pantalla.

"Cuatro Hijas", que estrenará el martes el lienzo del Teatro Victoria, puede recomendarse como una nota de fino arte cinematográfico.

HOY BAQUEDANO PLAZA ITALIA Fono 65050

MATINEE 4 VERMUTH Y NOCHE 6

SELECTA, 3 — VERMOUTH, 6.30
NOCHE a las 10.
Sigue el éxito, en su 2.a semana de la exitosa superproducción SIDE (Estudios argentinos).

CUATRO CORAZONES,

por Gloria Guzmán, Alberto Vila, Discépolo Tania e Irma de Córdova. (Mayores).

Lunes: Nils Aster en "EL SULTAN ROJO".

ITALIA—Fono 41883—HOY

ESPECIAL Y NOCHE SENSACIONAL DOBLE
La monumental comedia dramática Columbia,

VIVE COMO QUIERAS

Además, a pedido, el drama en español,
CANCION DEL ALMA

ESMERALDA POLITEAMA - O'HIGGINS

HOY SABATINAS TRIPLES, 6.15 y 9.30 (mayores). Estreno policial Paramount 1939 "The King of Alcatraz" con el tenebroso LLOYD NOLAN en

El Tirano del Alcatraz

HOY simultáneamente en Esmeralda, O'Higginc y Politeama. Un drama que el público contempla con los puños crispados.

El TIRANO de ALCATRAZ

Un argumento fuerte como dinamitazo.

Hoy extras en Esmeralda. Además, Lenin en Octubre y 4.a de Roldán en Viaje a Marte y extras.

Hoy en Politeama, además, el drama marinero Columbia: Un Valiente al Timón y extras.

HOY EN O'HIGGINS,

además, el drama de fieras en Africa, con EL TIGRE SATAN y el ELEFANTE MOMBA en

EL MISTERIO DE LOS BRILLANTES

y TIRANO DE ALCATRAZ, en O'HIGGINS.
$ 2.40 BALCON $ 1 GALERIA

"Que no sepa la izquierda lo que hace la derecha", repite hoy el Imperio

La farsa cómica de que es autor Pepe Rojas y que ha titulado "Que no sepa la izquierda lo que hace la derecha", continúa en las carteleras del Teatro Imperio. El público ríe con los chistes de la obra y sus situaciones jocosas a las que Lucho Córdova y demás artistas del conjunto ofrecen relieve.

En las dos funciones de hoy, se repite esta obra.

Cía. de Revistas de los damnificados del Sur

Con todo entusiasmo se ha formado una compañía de espectáculos musicados, integrada por elementos nacionales y extranjeros, todos damnificados por la catástrofe del Sur. Se ensaya actualmente la obra titulada "Así lo quiso Dios", que por su bella música y buena escenificación promete favorable acojida.

Este conjunto que aún necesita más personal, nos ruega citar a todas las personas damnificadas que quieran tomar parte, a una reunión que se efectuará mañana domingo en el local de la "Unión de Empleados de Comercio", Moneda 730 a las 9 A. M.

TEATRO IRIS

HOY 6.30 y 10, lujosa y chispeante comedia francesa Sterling (no recomendable Srtas.):

ARLETTE Y SUS PAPÁS,

por Jules Berry, Susane Dantes, Renée Saint Cyr, etc.
Además, y para comenzar, novedosas variedades y actualidades:

Platea 2.40 Balcón 1.20

Mañana matinée: La Traviesa Gitanilla y Lloyd de Londres.
Especial y noche: Así Terminó un Querer y Mamá Colibrí.

CLUB DE SEÑORAS

Hoy 6 y 9.30, dos encantadoras cintas, todo arte y simpatía:

1.o JOVENES DE CORAZON

(mayores). Genial en ella Douglas Fairbanks y la divina J. Gaynor.

2.o HERMANITOS DEL DIABLO

(mayores y menores). Maravillosa opereta Metro Goldwyng Mayer por los astros Laurel y Hardy y el tenor de la voz de oro: Dennis King.

Platea 3.40 Balcón 2.40

Mañana matinée: Loca por la Música; tarde y noche: La Bailarina Vienesa, Lilian Harvey; lunes sociales: Mademoiselle Frou-Frou, Luise Rainer; miércoles: 100 Hombres y una Muchacha, Deanna Durbin, y Andy Hardy se Enamora, en programa doble; jueves estreno: María Antonietta, Norma Shearer; viernes: Vida, Pasión y Muerte de N. S. J. C.; sábado estreno: Gunga Din.

EL TEATRO BRASIL REABRE HOY SUS PUERTAS

El Teatro Brasil será nuevamente entregado al público en las funciones de hoy, después de haber recibido importantes reparaciones en su sala, y en su nuevo equipo sonoro.

La nueva empresa que se hace cargo de su programación ha firmado importantes contratos de películas, para ofrecer los mejores programas del barrio en forma exclusiva.

El Teatro Brasil, que a través de muchos años ha sido el "rendez vous" para las familias del barrio de la Plaza Brasil, recuperará, desde hoy, la animación de sus mejores días, ya que la nueva empresa está dispuesta a no escatimar sacrificio para que el público obtenga las mejores garantías, como asimismo, las mejores películas que cualquier teatro pudiera ofrecer. En las funciones de hoy, se exhibirán las películas: "Dos sargentos", el intenso drama europeo, que ha sido muy elogiado, y "Los hermanitos del diablo", por los incomparables Laurel y Hardy.

Para mañana se anuncia una mantinée infantil y en tarde y noche, la cinta "Puerta cerrada", por Libertad Lamarque.

"CON CHICHA REMOJADA NACIO LA CUECA CHILENA", ESTRENA HOY EL BALMACEDA

El acostumbrado cambio sabatino de programa de la Compañía Revisteril Bataclánica "Cóndor" del Teatro Balmaceda, se hace hoy con las primeras representaciones de la nueva revista criolla de Eugenio Retes y Orlando Castillo, intitulada "Con chicha remojada nació la cueca chilena", a base de cuadros musicales de cepa popular.

La cancionista criolla Angela Miralles, el animador Pepe Olivares y Olga Donoso, Retes, Orlando Castillo, Blanca Arce, Caicedo, Villanova, actúan en el cuadro central intitulado: "Con sabor a Cuyacaví". La folklorista peruana "La Limeñita" y el Conjunto musical del Perú, hoy interpretan nuevas zambas, boleros y tristes costeños, completándose el espectáculo con nuevas evoluciones del elenco de segundas tiples bailarinas y con el malabarista oriental Tatalí, cuyas proezas de salón y equilibrios son justamente aplaudidos.

Ambas representaciones son precedidas, del film "Hombres con alas".

LA VENIDA DE CAMILA QUIROGA

Los comentarios elogiosos que sobre Camila Quiroga y su compañía, han vertido los órganos de publicidad neoyorkinos y europeos —a raíz de la tournee realizada por la actriz con su conjunto artístico por Norte América y Europa— justifican ampliamente el entusiasmo que ha despertado en nuestra capital el anuncio de su llegada al Teatro de la Comedia.

Camila Quiroga, es una actriz de cualidades magníficas. Su figura, su temperamento, la amplitud de su cultura y su sencilla sobriedad, son condiciones que en ella interesan, primero y conmueven, después. Todos los géneros de la feminidad encuentran en ella una intérprete exquisita y emotiva. El prestigio de su arte, explica el ascendiente de que goza y que le han abierto las puertas de los principales teatros del orbe.

Es pués, una nota de arte, la que deparará al público chileno la empresa de Renato Salvati, con la presentación de Camila Quiroga y su compañía de dramas y comedias.

EXITO DE FU-MAN-CHU EN VALPARAISO

Ha regresado a Santiago el director-empresario de la "Cóndor", don Enrique Venturino, que fué a Mendoza y al vecino puerto de Valparaíso a organizar la presentación y temporada de la Compañía de Espéctaculos Fantásticos chinos Fu Man Chu.

Nos ha traído referencias de la entusiasta acogida que han dispensado todas las familias, colectividades extranjera y gran público de Viña del Mar y Valparaíso, pues Fu Man Chu, agotó todas las localidades del espacioso Teatro Victorio, y tanto la crítica como el público aplaudieron sin reservas la presentación escénica.

La temporada de Fu Man Chu, se iniciará en Santiago después de semana Santa en el principal teatro de estreno de la Compañía Italo Chilena.

El Rey Vagabundo

El primer toque de atención de la Paramount. La obra que toda la ciudad aguarda con justificada impaciencia. "El Rey Vagabundo", maravilloso road-show histórico, posee las características de un magno suceso de arte.

Encabezan el reparto cinco gloriosas figuras de Hollywood: Ronald Colman, Frances Dee, Basil Rathbone, Ellen Drew y Henry Wilcoxon.

La produjo y la dirigió con maestría el célebre Frank Lloyd.

"El Rey Vagabundo" tiene por escenario el París del siglo XV, durante el reinado de Luis XI, cuando floreció aquel extraordinario personaje que se llamó Francisco de Villón, poeta, mendigo, dominador de las masas e ídolo de las mujeres.

En las asombrosas escenas de conjunto toman parte más de tres mil personas. El espectáculo ofrece a cada instante magnificencias no soñadas. El drama, ajustado a la verdad histórica, tiene un vuelo novelesco, encantador; una atracción irresistible y una belleza estupenda....

Es tan valiosa esta obra que la Paramount la presenta simultáneamente el martes en los dos teatros de estreno de la Cía. Chilena de Espectáculos, Real y Santiago.

Ronald COLMAN * Frances DEE y BASIL RATHBONE

Son las tres celebridades mundiales que le mostrarán al público la primera maravilla Paramount de 1939, el primer portento cinematográfico de esta temporada, la obra que todos esperan:

Localidades numeradas en venta.

Dos grandes teatros para una gran película.

"EL REY VAGABUNDO"

Gallardías de otras épocas. Amores novelescos arrancados a la historia. Un poeta mendigo transformado en Gran Condestable de Francia. Luis XI, Francisco de Villón y la Condesa de Vaucelles revividos por Frank Lloyd, el Director supremo.

teatro REAL MARTES

teatro SANTIAGO MARTES

SIMULTANEAMENTE

EL PROXIMO ESTRENO DE LA CORDOVA-LEGUIA

La Compañía Córdova-Leguía, que lleva ya larga temporada en el Teatro Imperio, prepara para el miércoles próximo un estreno de importancia. Se trata de la comedia jocosa del conocido autor español Antonio Passo, y que se titula "Los hombres alegres".

Esta obra, una de las más graciosas del celebrado autor, será puesta en escena, por la Compañía Córdova, con todo esmero y esmero, a fin de presentar una pieza escénica de acuerdo con los gustos y cultura de nuestro público.

METRO Bandera 141 Teléfono 83383
Para adultos y menores de 15 años

Selecta 3 P. M. Platea $ 4
Vermouth 6.30
Noche 10 P. M. Platea $ 6 Balcón $ 5

HOY

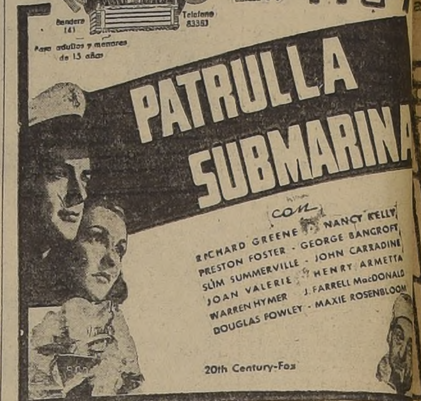

MAÑANA DOMINGO A LAS 11 DE LA MAÑANA, GRANDIOSA MATINEE INFANTIL.

1.o Al Fulgor de la Luna Gitana.
2.o Velas de Plata
3.o Cazadores de Fantasmas.
4.o El Hijo de las Praderas.
5.o Huesos Sabrosos, Intermedio.
6.o Noticias del Día.
7.o Eric Madriguera y su Orquesta.
8.o Paisajes de Austria
9.o Desfile de Modas
10. El Loro de Mickey.

PRECIO UNICO: $ 2.60

TEATROS MIRAFLORES - REPUBLICA

MIRAFLORES 378 TELEF. 66989 — AV. REPUBLICA 23 TELEF. 83613

LA SALA DE LOS GRANDES ESTRENOS.

Vermouth 6 P. M. Noche 9.30:
1.o Ibarra y Cía. presenta la formidable producción europea que constituyó un gran éxito en el Real: LOS DOS SARGENTOS.
2.o La atracción del año cinematográfico, la formidable superproducción social, creación de Lionel Barrymore, Jean Arthur, James Stewart, en VIVE COMO QUIERAS.
Mañana matinée: Al Compás de mis Recuerdos y Puerta Cerrada.

LA SALA DE LAS PELICULAS SELECCIONADAS.

Vermouth 6 P. M. Noche
1.o El éxito de la temporada, chispeante comedia francesa, creación de Renée Saint Cyr: ARLETTE Y SUS PAPÁS.
2.o Estreno de la magnífica producción rusa que ha sido aclamada por todos los públicos como documento histórico: LENIN EN OCTUBRE. Platea
Mañana matinée: El Gato Negro, Mr. Moto se Arriesga, Canillita y la Dama.

"CON CHICHA REMOJADA NACIO LA CUECA CHILENA", HOY ESTRENO LOS ESPECTACULOS REVISTERIL DEL "BALMACEDA".

45 artistas en escena, TATALI, EL REY DE LOS MALABARISTAS y LA LIMEÑITA y su CONJUNTO TIPICO DEL PERU; hoy en cine, "HOMBRES CON ALAS", y ROBERT YOUNG en "NUMERO EQUIVOCADO", a $ 3.40 platea; $ 2.20 balcón; $ 1, galería. — Mañana, "LOS DOS SARGENTOS".

EL MARTES, "MIENTRAS LA CIUDAD DUERME".

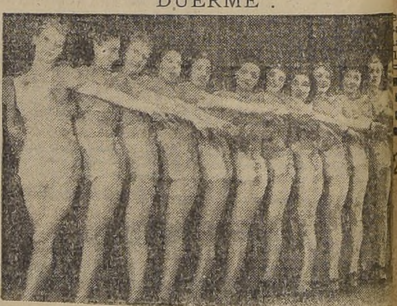

Siempre atento a corresponder el favor entusiasta del público y familias santiaguinas, el TEATRO BALMACEDA hoy ofrece el magnífico programazo sabatino triple organizado por la empresa chilena "Cóndor", que goza de merecida confianza en todos los círculos santiaguinos, por la bondad de sus espectáculos.

Hoy, en Vermouth, a las 6 en punto, y 9.30, exhiben dos películas, HOMBRES CON ALAS, brillante Paramount en colores, con Ray Milland y el escuadrón de la muerte de Hollywood, drama de aviación y de heroísmos y, además, estreno Metro Goldwyn Mayer con Robert Young en NUMERO EQUIVOCADO, deliciosa comedia pasional.

En escena del "Balmaceda" la Compañía Revisteril hace las dos primeras representaciones de estreno de la nueva revista criolla de Eugenio Retes, Olga Donoso y Orlando Castillo, titulada "CON CHICHA REMOJADA NACIO LA CUECA CHILENA", interviniendo las doce bailarinas, la cancionista popular "La Limeñita" y el Conjunto Musical del Perú, la chilena Angela Miralles y el animador Pepe Olivares, el aplaudido Juan Pueblo y el malabarista TATALI, que tanto gusta al público del Balmaceda.

Mañana, en Vermouth y noche: "LOS DOS SARGENTOS", drama épico de Alejandro Dumas; el Lunes Popular se con TRES ANCLADOS EN PARIS, del gracioso Florencio Parravicine, y el Martes 4 se estrenará "MIENTRAS LA CIUDAD DUERME", primera película mexicana con EL FLAN, Arturo de Córdova y otros ases del cine del país hermano.

LUNES

El formidable drama que tocará todos los espíritus

LA CAIDA DEL ANTIGUO REGIMEN TURCO Y LA DESTRUCCION DEL HAREM DONDE LAS MUJERES GEMIAN COMO ESCLAVAS. UNA HISTORIA DE EMOCIONANTES INTRIGAS POLITICAS, LA REVOLUCION QUE ENCABEZO

ATATURK

"EL SULTAN ROJO"

ABUL HAMID, ULTIMO SULTAN DE TURQUIA

Creación de NILS ASTHER, ADRIANNE AMES
Y el famoso actor de carácter, FRITZ KORTNER

La emoción de está dejará una honda impresión porque es un cuadro impresionante del movimiento político más interesante de la Europa oriental. Las mujeres vibrarán ante el drama de sus hermanas, sometidas a una esclavitud de falso amor. Es un romance ardiente que muestra el sacrificio de una mujer para salvar al hombre querido

SP SELECT PICTURES

BAQUEDANO

Esta noche, a las 12.30, comienza en el Salón del "Lucerna" la más esplendorosa Noche Vienesa con motivo de la iniciación del Gran Concurso "¡Que vuelva el Vals!"

Cientos de llamados y consultas aseguran un éxito formidable para esta gran reunión social y artística, que ha organizado el Teatro "Metro", en combinación con "LA NACION".— ¡Todo el mundo a bailar los inolvidables valses de Johann Strauss!.— Grandes premios para las mejores parejas.— Viña del Mar y Valparaíso esperan a los triunfadores — Obsequios de importantes casas comerciales.— Un final de semana en los lujosos Hoteles O'Higgins de Viña, y Astur, de Valparaíso.— ¡Todo en honor de la maravillosa película "El Gran Vals", que revive la existencia apasionada, rebelde y artística de Johann Strauss, el autor de "El Danubio Azul"

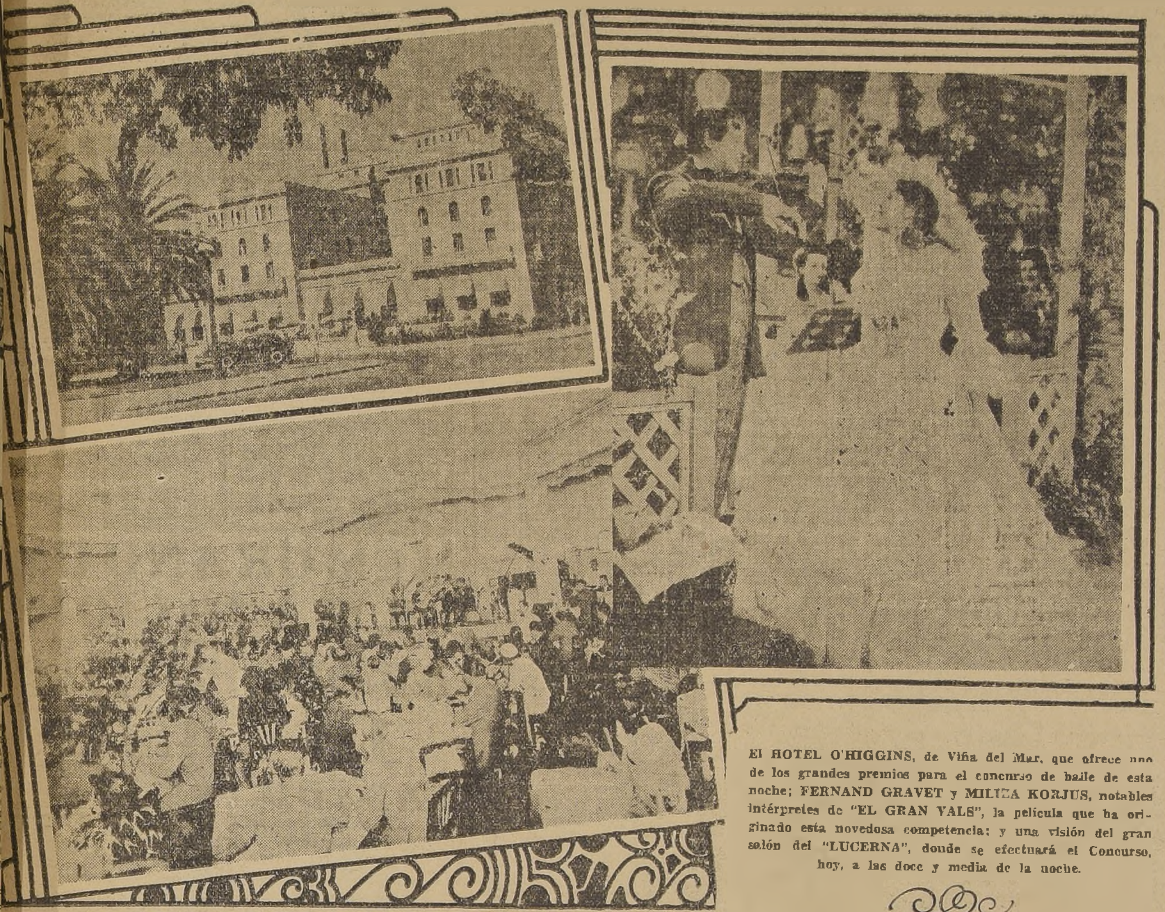

El HOTEL O'HIGGINS, de Viña del Mar, que ofrece uno de los grandes premios para el concurso de baile de esta noche; FERNAND GRAVET y MILIZA KORJUS, notables intérpretes de "EL GRAN VALS", la película que ha originado esta novedosa competencia; y una visión del gran salón del "LUCERNA", donde se efectuará el Concurso, hoy, a las doce y media de la noche.

Esta noche, a las 12.30, comenzará en los salones del "Lucerna" la primera noche vienesa del Gran Concurso "¡Que vuelva el vals"!, organizado por el Teatro Metro y "LA NACION" en honor de la maravillosa película Metro-Goldwyn-Mayer, "El gran vals".

Esta es la primera vez en Chile que se efectuará una reunión social de esta índole. En todas las grandes ciudades de Europa y de Estados Unidos con motivo de la presentación de esta hermosa superproducción cinematográfica, se han realizado estas competencias de vals con un resultado que [illegible] siempre a las mejores expectativas. Esta noche, en el "Lucerna" se iniciará en nuestra capital este tipo de competencias de baile que tanto furor han hecho en el extranjero.

Los detalles de este concurso se han estado publicando diariamente en estas mismas columnas. Pero, volvemos a repetir, no se necesita inscribirse, no se necesita trajes de etiqueta, no se necesita nada más que saber bailar el vals, y sobretodo, ese vals vienés de tres tiempos, danza de salón que encuentra sus mejores cadencias en "El Danubio Azul", "Los cuentos de los bosques de Viena", "Vida de artistas", "Sangre vienesa", etc. La orquesta del "Lucerna", dirigida por el Profesor Don Roy, ejecutará solamente valses de Strauss. ¡Todo el mundo puede bailar! ¡Todos tienen la misma oportunidad para salir vencedores! Cada noche, un jurado especial determinará una pareja vencedora, otorgándole un valioso premio. ¡Cinco noches vienesas! ¡Cinco parejas triunfadoras! ¡Cinco premios otorgados por conocidas casas comerciales de nuestra capital! La última noche, o sea el próximo miércoles 5, entre las cinco parejas vencedoras se elegirán las dos mejores para otorgarles los dos grandes premios, que consisten en un viaje, de ida y vuelta a Valparaíso o Viña del Mar, por los días viernes, sábado y domingo de Semana Santa, con estada durante este tiempo en los lujosos y modernos hoteles de la Costa del Pacífico, O'Higgins de Viña del Mar y Astur de Valparaíso. ¡Todo gratis, todo en primera clase y con todas las comodidades! ¡Un hermoso final de semana, tres esplendorosos días de vacaciones otoñales!

Debemos manifestar, una vez más, los agradecimientos sinceros para las Empresas o casas comerciales que han cooperado a esta magnífica idea de alegrar cinco noches de nuestra ciudad, transformándola en una verdadera ciudad vienesa. Son estas firmas, empresas o casas comerciales: El "Lucerna" al permitir realizar este Concurso en su gran salón. La Empresa de Viajes "Turavión" al ceder cuatro pasajes, de ida y vuelta a Valparaíso o Viña del Mar, en primera clase; a los hoteles O'Higgins de Viña del Mar y Astur de Valparaíso por otorgar, completamente gratis, los tres días de estada en esas ciudades a las parejas vencedoras; a la Casa Weil, Davis y Cía., Estudios Max Factor, Los Gobelinos y La Casa del Deportista por los valiosos premios que han cedido gentilmente para premiar, una de ellas, cada noche, a las parejas seleccionadas.

A continuación, tenemos el placer de publicar la crítica que apareciera en "LA NACION" de Buenos Aires, en el día de anteayer, 30 de marzo de 1939, sobre la película "El gran vals" que ha originado este novedoso Concurso de baile "¡Que vuelva el vals"!:

"Como en un viejo álbum de recuerdos, embellecido por el polvo de los años y el atavío romántico de sus estampas, se asiste en "El gran vals" o "The great waltz" a una revisión de las siempre frescas composiciones de Johann Strauss, brote espléndido de una ilustre rama de músicos vieneses. No es una biografía, ni una evocación rigurosa, sino una novelización de su vida, que recoge elementos de aquí y allá, episodios de leyenda y episódica de realidad, para volcarlos, en grato tiempo de fantasía, sobre una sucesión de escenas cromáticas que brindan un ajustado abrigo visual a las subyugantes melodías. Nos cuenta el comienzo de la famosa carrera del músico, su casamiento, su idilio con la cantante Carla Donner, y mientras esto sucede, descorre una visión colorida — que podrá ser convencional, pero que no por eso deja de ser muy hermosa — de la Viena, que tantas veces hemos admirado en el cinematógrafo, del siglo pasado, con su espíritu gracioso y delicado, en su popular ligereza, con su alegórico Francisco José en el amanecer y el ocaso de su reinado, con las plásticas viñetas de sus cafés y sus calles propicias al amor y la revuelta, con sus burgueses y menestrales de corazón y oído musicales. En este ambiente se moldea y vuela la inspiración genial de Strauss que traduce, en vibrantes y dulces páginas, el alma de lo que le rodea, seres y cosas, naturaleza y pasiones, impresiones personales y estados colectivos. Así nacen en este clima de rumoroso encanto una marcha revolucionaria, los "Cuentos de los bosques de Viena", el popularísimo "Danubio azul" y piezas aun hoy arrogantemente jóvenes que figuran entre los centenares escritas por el autor.

"El gran vals" se desarrolla, por lo tanto, en una línea de brillante espectáculo musical, de una suntuosidad de buen gusto, pues el lujo, la decorativa imponencia de los escenarios de época en que se deslizan las gráciles parejas de bailarines adiestrados por la coreógrafa Albertina Rasch o se introducen las agitadas muchedumbres, armoniza elegantemente con la substancia, por igual bailarina si se nos permite el calificativo, de su tema espumoso. La parte musical, nervio y fundamento, desde luego, de la obra, ha sido objeto de una atención especialísima, que se aprecia en las cultas transcripciones de Dimitri Tiomkim y en la rica ejecución por la orquesta de Arthur Guttman, que invaden el film desde el principio, creando su atmósfera, y culminan en su preponderante papel en las intervenciones de la soprano centroeuropea, Miliza Korjus, que, después de dos años de preparación física e idiomática en Hollywood, se presenta en la pantalla norteamericana con una voz de admirable instrumentación y una silueta que, aunque mucho más refinada, recuerda vagamente la de Mae West. Fernand Gravet encarna con su habitual simpatía al compositor y la fina Luise Rainer, dentro de su impecable y algo monocorde estilo dramático, a Poldi, su esposa, al frente de un elenco que agrupa a Hugh Herber, Lionel Atwil, Kurt Bois, Henry Hull y Herman Bing, intérpretes que se obscurecen, no obstante su loable labor, al lado del verdadero protagonista, la partitura, que, repitámoslo, lo arrolla todo en fragante y alegre pleamar.

Es, también, "El gran vals", que se basa en una novela de Gottfried Reinhardt, la primera película norteamericana del excelente director francés Julien Duvivier, muy lejos aquí de la hondura y el sentido innovador de los films que realizó en su patria. Su mano, más exterior, más superficial, revela, sin embargo, seguridad en un género nuevo para él y, además, una clara tendencia a la poesía en imágenes y a la belleza plás-

MAÑANA · MATINEE
HERMANITOS del DIABLO — Stan LAUREL Oliver HARDY
SU SEGUNDA INFANCIA
EL RELOJ DEL ABUELITO Y ACTUALIDADES
ENTRADA GENERAL NIÑOS $ 2 · PLATEA GRANDES $ 3.40

HOY
EL MEJOR PROGRAMA PARA EL MEJOR PUBLICO:
VICTORIA ★ CARRERA

Continúa el éxito de la dramática cinta que tiene por intérprete a dos grandes actores: Errol Flynn y Bette Davis,
LAS HERMANAS
Una obra tierna que ha [illegible] a todos los públicos.

JAMES CAGNEY el famoso gangster de la pantalla en su mejor interpretación:
ANGELES CON CARAS SUCIAS
Además otro triunfo:
La Bailarina Vienesa
Interpretación por LILIAN HARVEY.

AMADEO RICHARDSON [illegible]
[illegible] EL AMOR

COLISEO
Teléf. 52325
HOY ESPECIAL 6. NOCHE 9.30
PLATEA: $ 3.40.
Doble programa mayores. La obra pasional
LA CASA DEL MALTES.
por Vivianne Romance.
Además, hermosa comedia musical
BAILARINA VIENESA.
por Lilian Harvey

NOVEDADES
Teléf. 80290
Especial 6, noche 9.30
Doble programa mayores. La hermosa comedia musical:
BAILARINA VIENESA,
por Lilian Harvey,
y la gran película en castellano:
CANCION DEL ALMA,
por Rafael Falcon y Vilma Vidal.

Cía. CINEMATOGRAFICA ITALO CHILENA
LOS MEJORES **HOY** ESPECTACULOS
CENTRAL · SANTA LUCIA
Matinee 3 P. M. Tarde 6.30 P. M. Noche 10 P. M.
Sigue el éxito de la película mas colosal del año. El film de accion y emoción, de romance y heroísmo, de luchas y amores, el poema inmortal de Rudyard Kipling, con reales visiones de las candentes mesetas hindues y con grandes masas en escena:
"GUNGA DIN"
por los formidables actores GARY GRANT, VICTOR McLAGLEN y DOUGLAS FAIRBANKS Jr., acompañados de la bellísima JOAN FONTAINE, que hacen una creación admirable (para mayores y menores).

ORIENTE · ALCAZAR
Tarde 6¾ P. M. Noche 10:
R. K. O. presenta a tres de los más grandes astros de la pantalla: Gary Grant, Victor McLaglen y Douglas Fairbanks Jr. en la grandiosa producción de romance y heroísmo, basada en el inmortal poema de Rudyard Kipling:
GUNGA DIN
(mayores y menores)

Tarde 6.30 Noche 9.45:
El drama más hondo que ha presentado el cine, la vida de una mujer que desde los bajos fondos de Sfax llega a los lujosos salones de Paris y que defiende valientemente el nombre de su hijo, aún a costa de su amor:
LA CASA del MALTES,
creación de la bella y sugerente Vivianne Romance (may., no rec.)

ALAMEDA · PORTUGAL
PROGRAMA TRIPLE EN AMBOS TEATROS.
Tarde 6 P. M. Noche 9¼ Tarde 6 P. M. Noche 9¼
Un drama de la justicia, que llega a lo más hondo del corazón:
EL SECRETO DEL JURADO.
Heroísmo y lucha de fuerza y astucia contra los enemigos de la patria:
CONTRAESPIONAJE.
En que se muestra hasta dónde llega la lucha secreta entre las naciones, y 5.a función de la estupenda serial de aventuras: ROLDAN VIAJA A MARTE (p. may.)

BAQUEDANO SELECTA 3 VERMUT 6.30 NOCHE 10 **HOY** SIDE
¡EXITO COLOSAL!
4 GLORIA GUZMAN EN
CORAZONES
CON ALBERTO VILA, TANIA - IRMA DE CORDOVA, ENRIQUE DISCEPOLO.
3 hermosas canciones inéditas del autor de "Carillón de la Merced".
(Mayores). — Localidades en venta.

MAÑANA DOMINGO
Gran Matinée Infantil a las 11 A. M.
1. FOX MOVIETONE, Noticias Mundiales; 2. ALADINO Y LA LAMPARA MARAVILLOSA (Dibujo); 3. NUESTROS AMIGOS LOS ANIMALES (Descriptiva); 4. UN MAL RATO PARA EL GATO (Dibujo en colores); 5. PORKY EL LUCHADOR (Dibujo); 6. DINERO SANGRIENTO, Epi. 5.o, y 7. CAPTURADO POR LOS CANIBALES, Epi. 6.o de la emocionante serie.
TARZAN, EL INTREPIDO
PLATEA GENERAL, $ 2.20; PARAISO, $ 1.

T. CENTRAL LUNES A LAS 7 P. M.
Orquesta Sinfónica Nacional (80 Profesores).
Director: **VICTOR TEVAH**
Entradas en venta.
— GRAN CONCIERTO DE —
SEMANA SANTA
CORELLI: Concerto Religioso.
BACH: Toccata para órgano. Preludio. Adagio. Fuga.
WAGNER: Encantamiento del Viernes Santo.
RESPIGHI: Vitreaux de Iglesias. Huída a Egipto. San Miguel Arcángel. Los Maitines de Sta. Clara. San Gregorio Magno.

GUIA DEL ESPECTADOR — TEATROS, CINES Y VARIEDADES

TEATROS

ALMACEDA.— Artesanos 841. Teléfono 88768.— Cía de Re[illegible] Cóndor.— Vermouth y noche: Con chica remojada na[illegible] cueca chilena; cine: Hombres con alas y Número equivo[cado].

CAUPOLICAN. — San Diego — Teléfono N.o 51376. — Vermouth y noche: Revista ma[illegible]osa, con nuevos números, y La verbena trágica.

IMPERIO. — Estado 239. — Teléfono 80130.— Cía. de Come[dias] L. Córdova-Leguía. — Vermouth y noche: Que no sepa la izquierda lo que hace la De[recha].

CINES

ALMAGRO. — Plaza Almagro San Diego.— Teléf. 83435. Vermouth y noche: La casa del [Maltés], Reportaje sensacional y [Tigres] árticos.

ALCAZAR. — Plaza Brasil Compañía.— Teléf. 80122 Vermouth y noche. La casa del [Maltés].

AMERICA. — Ñuble 390. — Teléfono 52443. — Vermouth: y noche: La muerte sigue su marcha, Venus de oro y Tarzán, 5.a

APOLO. — Victoria con Juan Vicuña. — Teléfono N.o 81427 Vermouth y noche: Canción del alma, Receta para el amor y Tarzán el intrépido.

ATENAS. — Avda. Portugal 1085. — Teléfono N.o 82534. — Vermouth y noche: Sevilla de mis amores y Lágrimas de los que no nacen.

AVENIDA.— Vicuña Mackenna 624. — Teléfono N.o 84966. Vermouth y noche: La casa del Maltés.

AVDA. — MATTA. — Av nida Matta 618. — Teléfono 61455. Vermouth y noche: La heredera ardiente y Hombres con alas.

BAQUEDANO — Plaza Baquedano. — Teléfono 65050 — Matinée, especial y noche: Cuatro corazones y Complementos.

BLANCO ENCALADA.— [illegible] — Teléf. [illegible] Matinee: La estrella del circo y La diosa de fuego; vermouth y noche: Así terminó un querer, Arlette y sus papás y 2.a Tarzán el intrépido.

BOLIVAR. — Tarapacá 761. —Teléfono 60985.— Vermouth y noche: Vive como quieras e India bonita.

BRASIL.— Plaza Brasil.— Teléfono 60985.— Vermouth y noche: Los dos sargentos y Los hermanitos del diablo.

CAPITOL. — Av. Independencia 224. — Teléfono 89581. Vermouth y noche: Puerta cerrada y Se ha jugado un preso.

CARRERA — Av. B. O'Higgins 2151. — Teléfono 86683. Vermouth y noche: Angeles con caras sucias y La bailarina vienesa.

CENTRAL — Huérfanos con Estado — Teléfono 69980 — Matinée, especial y noche: Gunga Din.

CLUB DE SEÑORAS —Monjitas 743. — Teléfono 35020. — Vermouth y noche: Hermanitos del diablo y Jóvenes de corazón.

COLISEO —Arturo Prat con Avda. Matta. — Teléfono 52325. Vermouth y noche: La casa del Maltes y La bailarina vienesa.

CHILE. — Avenida Recoleta N.o 2104. — Teléf. 60728. Vermouth y noche: El super fenómeno, Reportaje sensacional y Tarzán 5.a

COUSIÑO. — San Ignacio con Avenida Matta. — Vermouth y noche: Puerta cerrada y Hombres con alas.

COLON. — San Pablo esquina Maipú. — Teléfono 67528. Vermouth y noche: Contra espionaje, El secreto del jurado y Roldán, 5.a

DIEZ DE JULIO.— 10 de Julio 319. — Teléfono 80836. — Vermouth y noche: Sex appeal y Noches de fuego.

DIECIOCHO.— Dieciocho con Alameda. — Teléfono 83778. — Vermouth y noche: Vive como quieras.

ESMERALDA. — San Diego 1035.— Teléfono 87430.— Vermouth y noche: Lenin. El tirano de Alcatraz y Un valiente al timón.

FRANKLIN. — San Diego con Franklin. — Teléf. 66783. Vermouth y noche: Heredera ardiente, Misterio del cuarto azul y Roldan en viaje a Marte. 5.a

HOLLYWOOD. — Avda. Irarrázaval 2900. — Teléf. 42389. Vermouth y noche: Jóvenes de corazón y El super fenómeno.

IDEAL CINEMA. — Mapocho 4117. — Teléfono 62188.— Vermouth y noche: Víctimas del terror y Roldán viaja a Marte.

INDEPENDENCIA. — Av. Independencia 373.— Teléf. 82702 Vermouth y noche: Un valiente al timón, Hermanitos del diablo y Roldán viaja a Marte.

IRIS.—Castro 130.—Fono 80336 Vermouth y noche: Arlete y sus papás y Variedades.

ITALIA. — Avda. Bilbao esq. Avda. Italia.— Teléfono 41883.— Vermouth y noche: Vive como quieras y Canción del alma.

IMPERIAL.— San Diego 1344. —Teléfono 60964.— Vermouth y noche: Puerta cerrada, Misterio de los diamantes y 4.a Tarzán el intrépido

METRO.—Bandera con Unión Central — Teléfono 83361 Matinée especial y noche: Patrulla submarina.

MINERVA. — Chacabuco 778. —Teléfono 63464. — Vermouth y noche: India bonita y La ciudad oculta.

MIRAFLORES. — Miraflores N.o 378. — Teléfono 66989. — Vermouth y noche: Vive como quieras y Dos sargentos.

MONUMENTAL.— Av. Bdo. O'Higgins 3943. — Teléf. 51462 Vermouth y noche: Misterio del cuarto azul, Besos brujos y Roldán viaja a Marte.

NACIONAL. — Av. Independencia 801. — Teléfono 63568. Vermouth y noche: La casa del Maltes y Besos brujos.

NOVEDADES.— Gral. Korner esq. Av. Portales.— Teléf. 85290. Vermouth y noche: La canción del alma y Bailarina vienesa.

ÑUÑOA. — Avda. Irarrázaval 2706 — Teléfono 63810. — Vermouth y noche: India bonita y Hermanitos del diablo.

ORIENTE — Providencia esq. P. Valdivia.— Teléfono 41345. — Vermouth y noche: Gunga Din.

O'HIGGINS. — San Pablo - Cumming. — Teléfono 86928. — Vermouth y noche: El tirano de Alcatraz y El misterio de los brillantes.

PORTUGAL — Avenida Portugal con Diez de Julio — Vermouth y noche: Contra espionaje, El secreto del jurado y Roldán, 5.a

POLITEAMA. — Portal Edwards.— Teléfono 80064.— Vermouth y noche: El tirano de Alcatraz y Un valiente al timón.

PRINCESA — Avenida Recoleta 345 — Teléfono 85205 — Vermouth y noche: Dos sargentos y Vive como quieras.

PROVIDENCIA. — Manuel Montt 62. — Teléfono 40073. — Vermouth y noche: La india bonita y Hermanitos del diablo.

REAL — Compañía con Ahumada. — Teléfono N.o 65555 Matinée, vermouth y noche: Noche de príncipes.

RECOLETA. — Avenida Recoleta 597. — Teléfono 63574 Vermouth y noche: El misterio del cuarto azul. Besos brujos y Roldán viaja a Marte.

RIALTO — Pedro de Valdivia 3345.— Teléfono N.o 4168[illegible] Vermouth y noche: Nostalgias y Un valiente al timón

SANTIAGO — Merced [illegible] [E]stado. — Teléfono N.o 8398[illegible] Matinée, vermouth y noche: Mientras la ciudad duerme.

SELECTA. — Chacabuco [illegible] — Teléfono 69394. — Vermouth y noche: La muerte sigue su marcha. El misterio del cuarto azul y Roldán viaja a Marte.

STA. LUCIA.—Av. B. O'Higgins esq. S. Isidro.— Teléf. 6[illegible] Matinée, vermouth y noche: Gunga Din.

SPLENDID. —Huérfanos [illegible] — Teléfono N.o 85315. — Matinée, vermouth y noche: María Antonieta.

VICTORIA.— Huérfanos [illegible] San Antonio.— Teléfono 8547[illegible] Matinée, vermouth y noche: Las hermanas.

VALENCIA.— Plaza Chacabuco-Santa Laura — Teléf. 615[illegible] Vermouth y noche: Los dos sargentos, y Roldan, 3.a

EDICION DE 18 PAGINAS

LA NACION

(EMPRESA PERIODISTICA "LA NACION", S. A.)

ULTIMA PAGINA DE ESTA EDICION

AGUSTINAS 1269 — CASILLA 81 - D

SANTIAGO DE CHILE, SABADO 1.o DE ABRIL DE 1939

PRECIO EN TODO EL PAIS: 60 CENTAVOS

I N D U S T R I A Y C O M E R C I O

El Mercado de Valores

Entre los más reducidos del año puede figurar, sin duda, el movimiento del mercado durante el día de ayer.

Se transaron solamente 22.765 acciones y 305.000 nominales, entre Bonos Hipotecarios y del Estado.

Punitaqui, Tocopilla, Copec, Envases, Paños y Uniformes y Vapores fueron los títulos que contaron con el mayor número de conformes.

En Bancos se hicieron 208 Osorno y 5 Chile y en Ganaderos no figuraron operaciones.

Los precios cerraron de baja.

OPERACIONES EFECTUADAS AYER

1.a RUEDA

70000 Caja, 6-3|4 79 1|4; 56000 Hipot., 6-1 78; 62000 Hipot, OD 78; 85 Disputada, 41; 100 Pizarreño, 51; 100 Paños Concepción, 22 1|2; 300 Envases, Abr. 27, 11 1|4; 200 Vapores, Abr 27, 111; 2500 Punitaqui, Abr. 13,28

FUERA DE RUEDA HASTA LAS 12 HORAS

200 Copec., 16 1|4; 100 Copec 16 1|4; 2000 Copec, Px. 16 3|8; 100 Copec. M. 16 3|8; 1700 Envases, Px. 11 1|2; 500 Tabacos, Px. 130; 2000 Uniformes, Px. 25 3|4; 500 Merceditas, A|C 8 3|4; 500 Punitaqui Px. 28 1|2; 200 Patiño, Px. 334.

2.a RUEDA

63000 Caja, 6-3|4 79 1|4; 23000 Hipot., 6-1 73 1|4; 11000 Deuda Int., 7-1 75 1|2; 5 Banco Chile, 262; 100 Gas Stgo., 69; 600 Vidrios Planos, 14; 200 Pizarreño, 51; 100 Ref. de Viña, 81; 800 Vapores Abr. 27, 111; 50 Cartones, Abr., 13, M. 40 1|2; 20 Cartones, Abr., 13, OD. 40 1|2; 100 Monserrat, 17 1|4; 200 Patiño, 330; 400 Patiño, Abr. 27, 330; 100 Patiño, Abr. 27, OD. 330; 100 Oruro, Abr. 27, 193; 100 Punitaqui 28 1|8; 1000 Punitaqui, Abr 13. 28 1|4; 2000 Punitaqui, Abr. 27, 28 1|4; 200 Tocopilla, 61 1|2; 1800 Tocopilla, Abr. 13, 61 1|2; 500 Tocopilla, Abr 27 61 1|2; 300 Tocopilla, Abr. 13, 61 3|4; 400 Tocopilla, Abr. 27, 61 3|4.

FUERA DE RUEDA HASTA LAS 16.30 HORAS

300 Monserrat M. 17 1|2; 300 Lota M. 40 3|4; 200 Vapores Px. 110; 200 Cartones, M. 40 1|2; 200 Oruro, Px. 193; 100 Patiño, Px. 328.

3.a RUEDA

10000 D. Interna 75 1|2; 10000 Garantía G D. 72; 208, Bco. Osorno 148; 200 C. Melón M. 250; 41 Gas, 69.; 200 Cartones, 40 1|4; 200 Chañaral, B. 18 5|8; 600 Tocopilla, M. 6 1|2.

OPERACIONES EN VALPARAISO

1.a RUEDA

100 Vapores, Abr. 111; 200 Consolidada Gles, Abr. 13, 43; 300 Tocopilla Abr. 27, 63; 500 Copec., Abr, 13 16 3|8; 1700 Copec, Abr. 27, 16 1|2.

Cambios fijados por el Bco. Central de Chile

31 DE MARZO DE 1939

	Valor en mcdo. cte.	Cambio compens.
Dólar	19.37	
£	89.99	
Franco francés	0.51	0.863
Franco suizo	4.345	5.649
Lira	1.02	1.326
Belga	3.259	4.237
Corona sueca	4.678	
Corona danesa	4.052	5.268
Florín holandés	10.284	13.369
Oro chileno	400 —	

PRECIOS DEL CIERRE DE LOS VALORES COTIZADOS EN EL MERCADO DE AYER

BONOS

Deuda Interna, 75 1|2 c.
Garantía G|D, 72 v.
Garantía G|F, 72 v.
Caja, 6-3|4, 79 1|4 c.
Hip., 6-1, 78 1|4 c.
Hip., 7-1, 80 c.
Hip., 8-1, 92 c.
Valp., 6-1, 78 3|4 c.
Debentures, 68 v.
B. Eléctricos, 69 c.

BANCOS

Chile, 263 c.
Edwards, 126 c.
Hipotecario, 209 c.
Italiano, 121 1|2 c.
Osorno, 148 t.
Talca, 102 c.

MINERAS

Amigos, 3 3|4 v.
Andacollo, 7 1|4 vp.
Bellavista, 36 vc.
Carahue, 3 1|4 c.
Carmen, 1 v.
Carlota, 6 1|4 c.
Cerro Grande, 21 vp.
Condoriaco, 4 v.
Chañaral, 18 5|8 vp.
Disputadas, 39 3|4 cm.
Lota, 40 3|4 tm.
Lebu, 0.50 v.
Marga Marga, 3 7|8 v.
Merceditas, 8 3|4 t.
Monserrat, 17 1|2 cm.
Madre de Dios, 8 v.
Oruro, 193 cc.
Patiño, 328 tp.
Punitaqui, 28 1|4 cm.
Schwager, 97 vp.
Tocopilla, 61 1|2 vm.

GANADERAS

Laguna Blanca, 55 1|2 tv.

INDUSTRIALES

Cemento Melón, 250 vp.
C. Industrial, 143 tp.
Club Hípico, 14,000 c.
Copec, 16 1|8 cc.
Electr. Ind., 47 cc.
Electro Met., 45 v.
Ed. Ercilla, 7 v.
Envases, 11 1|2 tp.
Fiap, 24 vp.
Gas Santiago, 69 t.
Lamifún, 38 1|2 vp.
Lozas Penco, 24 vc.
Mademsa, 24 vc.
Papeles y Cartones, 40 1|4 tc.
P. Concepción, 22 1|2 vc.
Pizarreño, 51 vp.
Ref. de Viña, 81 tc.
Sacos, 36 cm.
Tabacos, 130 tm.
Tattersall, 280 cc.
Telégrafo, 16 cc.
Uniformes, 25 1|2 vp.
Vapores, 110 vp.
Volcán, 70 cc.
Vidrios Planos, 14 tc.

SEGUROS

U. Chilena, 940 v.

DIFERENCIAS DE PRECIOS CON RELACION A LOS DEL DIA ANTERIOR

De 28 títulos subieron 8 y bajaron 20

SUBIERON

Bonos
Deuda Int., 7-1, de 75 1|4 a 75 un medio.
Bancos
Chile, 262 a 263.
Edwards, 125 a 126.
Mineras
Guanacos, 7 1|2 a 8.
Ganaderas
Laguna Blanca, 55 a 55 1|2.
Industriales
Paños Concepción, 22 a 22 1|2.
Sacos, 35 a 36.
Vidrios Planos, 13 a 14.

BAJARON

Bonos
Garantía, 7-1, de 72 1|2 a 72.
Bancos
Osorno, de 149 a 148.
Mineras
Cerro Grande, 22 1|4 a 21.
Condoriaco, 4 1|4 a 4.
Chañaral, 18 3|4 a 18 5|8.
Disputadas, 40 3|8 a 39 3|4.
Lota, 40 7|8 a 40 3|4.
Marga Marga, 4 a 3 7|8.
Oruros, 195 a 193.
Patiño, 333 a 328.
Punitaqui, 28 1|2 a 28 1|4.
Schcager, 99 a 97.
Tocopillas, 63 1|2 a 61 1|2.
Petroleras
Copec, 16 3|8 a 16 1|8.
Industriales
Loza de Penco, 24 1|4 a 24.
Paños y Uniforme, 41 a 40 1|4.
Pizarreño, 51 3|4 a 51.
Ref. de Viña, 82 a 80.
Tabacos, 132 a 130.
Vapores, 112 a 110.

CONCURSO DENTISTA. HOSPITAL DE ANTOFAGASTA

Llámase a concurso para proveer el cargo de Dentista Hospital de Antofagasta.

Renta anual: $ 4,200 ... el 25 por ciento de gratificación.

Los interesados deberán enviar sus antecedentes, que se recibirán hasta el 15 de abril inclusive, a la Dirección del Hospital de Antofagasta.

SECRETARIO GENERAL

MATADERO MUNICIPAL

ENCIERRA DE AYER

GANADO MAYOR

Bueyes	31
Novillos	233
Vacas	373
Vivos	72
Vara	122
Total	831

GANADO MENOR

Terneros	232
Corderos	3785
Cerdos	292
Cabros	48
Caballos	19
Total	4376

PRECIOS DE LAS CARNES POR KILO

Buey, 1.a clase	$ 2.60	2.80
Id. de 2.a	2.40	2.60
Id. de 3.a	2.30	2.40
Novillo, 1.a clase	2.90	3.10
Id. de 2.a	2.70	2.90
Id. de 3.a	2.60	2.80
Vaca 1.a clase	2.70	2.90
Id. de 2.a	2.50	2.70
Id. de 3.a	2.40	2.50
Ternero, 1.a clase	3.80	3.—
Id. de 2.a	3.70	3.80
Cordero, 1.a clase	3.20	3.40
Id. de 2.a	3.—	3.10
Id. de 3.a	2.70	2.80
Oveja, 1.a clase	2.10	2.20
Id. de 2.a	1.80	2.00
Id. de 3.a	1.70	1.80
Cerdo, 1.a clase	3.80	4.40
Id. de 2.a	3.50	3.70
Id. de 3.a	2.90	3.—
Grasa en rama	2.40	2.50
Sebo de ovejuno	1.80	1.90

CUEROS DE VACUNO

Cueros de torunos	3.10
Machos mayores de 34 kilos	3.10
Machos menores de 34 kilos	3.20
Cuero de vaca	3.20
Cueros de corderos doc.	95 a 120

Informaciones comerciales e industriales del exterior

(DE THE UNITED PRESS ASSOCIATIONS Y DE NUESTROS CORRESPONSALES EN EL EXTRANJERO)

BOLSA DE VALORES

NUEVA YORK, 31.— (U. P.) La Bolsa de Valores abrió sostenida y moderadamente activa para las acciones: los bonos abrieron de baja. El algodón abrió sostenido en las operaciones al contado; para mayo, 8.06 centavos por libra. La libra esterlina abrió a 4.6818 dólares.

NUEVA YORK, 31 (U. P.).— A las 14 horas las acciones se tran saban activamente y habían experimentado bajas que alcanzaron a nuevos mínimums para 1939.

NUEVA YORK, 31.— (U. P.) La Bolsa de Valores cerró con nuevos bajos records del año, en un ambiente de actividad. Los bonos también cerraron de baja. El algodón cerró con alzas de 1 a 4 puntos. El movimiento que contó con un moderado apoyo de New Orleans, levantó los precios en los últimos minutos del cierre, a pesar del quebranto en las cotizaciones de las acciones. El precio al contado se cotizó a 8.83, y el para entregas en mayo, a 8.08. El azúcar se cotizó con alzas de 1 a 2 puntos; perdió antes del cierre parte de la reacción favorable registrada en las últimas transacciones. Los precios de los granos cerraron estables. El caucho cerró a 15.80. Se vendieron en total 2.890,000 acciones.

La libra esterlina cerró a 4.6812 dólares.

ACCIONES Y BONOS

NUEVA YORK, 31.— (U. P.) Los valores que se mencionan a continuación se cotizaron a los siguientes precios: Allied Chemical, 166; American Can 86; American Foreign Power, 2.1|2; American Metals, 29.5|8; American Radiator, 11.1|2; American Smelting, 36.1|8; American Tel. y Tel., 153.1|8; American Tobacco, 82; American Woolen, 4; Anaconda Copper, 24.1|4; Andes Copper, 10.1|2; Armour Delaware Pref., 101.3|4; Armour Ill. (A), 4.1|8; Armour Ill. (Prior P.), 38; Atlas Corporation, 7.5|8; Bendix Aviation 19; Bethlehem Steel, 59.1|4; Canadian Pacific, 3.3|4; Case Threshing Machine, 75; Cerro Pasco Copper, 37; Chile Copper, 26; Chrysler Motors 67 1|2; Columbia Gas, 6; Consolidated Edison, 29; Continental Can, 37; Cuban American Sugar, 3.3|4; Du Pont de Nemours, 141.1|2; Eastman Kodak, 165; Electric Power y Light, 7.1|2; General Electric 34.1|4; General Food, 40; General Motors, 41.1|4; Gillette, 6.1|4; Goodyear Rubber, 26; Hudson Motors, 5; International Business Machines, 168; International Harvester, 54; International Nickel 46; International Tel. y Tel Foreign 6 1|4; International Tel. y Tel. Domestic, 6.3|4; Kennecott Copper, 32; Kroger Grocery, 22.3|8; Lambert Corporation, 15; Lehmann Corporation 20 3|8; Loew, 39.1|8; Lone Star Cement, 46.1|4; Missouri Kansas Texas, acc. pref., 4.3|4; Mongomery Ward, 43.3|4; National Cash Register, 17.5|8; National Lead, 18.1|2; New York Central, 14.1|4; North American Corporation, 19.3|4; Otis Elevator, 18; Pacific Gas, 30.7|8; Paramount Pictures, 8, Patiño Mines 9.3|4; Pennsylvania Railroad, 18.3|4; Phillips Pet. 34.1|8, Public Service New Jersey, 32; Pan American Airways, 10.7|8; Radio Corporation, 6; Socony Vacuum, 11.3|4; Standard Brands, 6.3|8; Standard Oil California, 26.3|4; Standard Oil Indiana, 25; Standard Oil New Jersey, 45.1|2; Swift and. 18.1|8; Swift International, 26.3|4; Texas Corporation, 37.3|4; Texas Gulf Sulphur, 28.1|2; Union Carbide, 73.1|4; Union Pacific, 91; United Aircraft, 33.3|4; United Fruit, 69; United Gas Improvement, 11.3|8; United States Leather 4; United States Smelting, 53; United States Steel, 50; Warner Brothers 4.3|4; Warren Bros, 2; Westinghouse Electric, 94; Woolworth, 45.1|4; American Gas 32.1|4; Brazilian Traction, 9.1|4; Electric Bond y Share, 8; Niagara Hudson Power, 6.5|8; United Gas, 2; Banker's Trust, 50.1|4; Chase National Bank, 30.1|2; First National Bank Boston, 41.1|4; National City Bank, 23; Chile bonos 6 o|o 1960, 14.25; Chile bonos 6 o|o 1961, 14.50; Chile Caja 6 o|o 1931, no se cotizó; Chile Caja 6 1|2 o|o 1957, no se cotizó; Chile Caja 6 3|4 o|o 1961, no se cotizó; Chile Caja 6 o|o 1961, 12.87, Chile Caja 6 o|o 1962 no se cotizó; Perú bonos 6 o|o 1960, 10.50; Perú bonos 6 o|o 1961, 10.50; Perú bonos 7 o|o 1962, 11; Lautaro 4 o|o 1975, no se cotizó.

Las ventas totales fueron de 2.800,000 acciones.

NUEVA YORK, 31.— (U. P.) Los valores que se mencionan a continuación se cotizaron a los siguientes precios: Addressograph Multigraph Co., 22; Allis Chalmers, 34.1|8; American Car y Foundry, 20; B'aw Knox Co., 10; Bridgeport Brass Co., 9.3|4; Consoleum Nairn, 21.1|2; Eagle Pitcher Lead Co., 9; Glidden Company, 15.1|2; Goodrich Company B. F., 15.5|8; Hecla Mining, 7.3|4; Hudson Bay Mining y Smelting 30; Hupp Motor Car Corp, 1.1|4; Inspiration Copper, 10.1|2; National Acme Co., 11.1|2; National Distillers, 25.1|2; North American Aviation Inc., 13.3|4; Ohio Oil, 7.1|2; Remington Rand, 12.1|4; Republic Steel 15.5|8; Servel Inc., 13.1|2; Stone y Webster, 9.5|8; Tinker Roller Bearing Co., 38; Twentieth Century Fox Films 18.7|8; Underwood Elliot Fisher, 50; United State Gypsum, 85; United States Rubber 36.5|8; Weston Electrical Instrument, 12.1|2; Westinghouse Air Brake, 19.3|4; Atlantic Coast Line 16 1|8; Boeing Airplane, 20.5|8; Chesapeake Corp., 19.1|4; Consolidated Aircraft, 20; Curtiss Wrights, 21.1|8; Irving Trust, 9.1|2; John Menville, 71; Martin Glen Aircraft, 32.3|4; United Airlines, 9.1|2.

EL DOLAR Y LA LIBRA ESTERLINA

PARIS 31.— (U. P.) El dólar abrió en esta plaza a razón de 37.75 francos; la libra esterlina abrió a 176.70 francos.

EL ORO

LONDRES, 31.— (U. P.) El precio del oro se fijó hoy en 148 chelines 6 1|3 peniques por onza de fino; las operaciones transadas sumaron 594,000 libras esterlinas

LA LIBRA ESTERLINA

LONDRES, 31.— (U. P.) A las 11 horas, la libra esterlina se cotizó a razón de 4.6812 dólares.

PLATA EN BARRAS

LONDRES, 3.— (U. P.) La plata en barra se cotizó en este mercado a razón de 19.397 peniques por onza.

BONOS CHILENOS

LONDRES, 31 (U. P.)— Los bonos chilenos del siete un medio por ciento de emisión de 1922, se cotizaron a razón de 11.50 y los del seis por ciento de 1926 se cotizaron a razón de 11.50.

LAUTARO NITRATE

LONDRES, 31 (U. P.).— Las acciones ordinarias de la letra (A) de la Lautaro Nitrate y Co., se cotizaron a razón de 2.25 chelines.

DEBENTURES

LONDRES, 31 (U. P.).— Al cierre de las debentures del 5 o|o de la Corporación de Ventas de Salitre y Yodo, se cotizaron a razón de 55.50.

CHILEAN NITRATE Y CO.

NUEVA YORK, 31.— (U. P.) Los bonos de la Anglo Chilean Nitrate y Co. del 4.1|2 por ciento de emisión de 1967 se cotizaron a razón de 21 dólares.

CAMBIO LIBRE

BUENOS AIRES, 31.— (U. P.) Cotizaciones del cambio libre: (Comprador): dólar, 4.33; libra esterlina, 20.37; cien francos franceses, 11.40; cien liras, 22.70; cien pesetas, no se cotizaron. (Vendedor): dólar 4.35.1|2; libra esterlina, 20.37; cien francos franceses, 11.53; cien liras, 22.90; cien pesetas, no se cotizaron.

CAMBIO EN NUEVA YORK

NUEVA YORK, 31.— (U. P.) He aquí los cambios de hoy al cierre: la libra esterlina al contado, 4.68.1|8; la libra esterlina a 30 días, 4.67.7|16; la libra esterlina a 60 días, 4.66.7|8; la libra esterlina a 90 días, 4.65.15|16; 100 chelines austríacos, no se cotizaron; 100 belgas, 16.83; 100 coronas dinamarquesas, 20.90; 100 francos franceses, 2.64.7|8; 100 marcos alemanes, 40.12; 100 florines holandeses, 53.00; 100 liras italianas, 5.2625; 100 coronas noruegas, 23.52.1|2; 100 pesetas españolas, no se cotizaron; 100 coronas suecas 24.12.1|2; 100 francos suizos, 22.43.1|2; 100 nacionales argentinos (no oficial), 23.10.

LA LIBRA ESTERLINA

LONDRES, 31 (U. P.).— Cotizaciones de la libra esterlina en monedas extranjeras:

Estados Unidos 4.6812 dólares, Francia, 176. 49|64 francos; Bélgica, 27.83 belgas; Alemania, 11.67 reichmark; Finlandia, 226.75 marcos; Austria, no se cotizó; Holanda, 8.8187 florines; Italia, 90 liras; Suiza, 20.855 francos; Suecia, 19.40 coronas; Noruega, 19.90 coronas; Dinamarca, 22.40 coronas; España, no se cotizó; Japón, 14 peniques; Argentina, 20.30 nacionales por libra; Checoeslovaquia, 42.125 coronas; Portugal 14 escudos; España, peseta nacionalista se cotizó oficialmente a 42.125 vendedor.

METALES

LONDRES, 31.— (U. P.) He aquí las operaciones ofrecidas por los vendedores al terminar la sesión de la mañana, en la Bolsa de Metales, en libras esterlinas: Plomo: entrega inmediata, 14.6.3; entrega futura, 14.8.9. Estaño: entrega inmediata, 215.5; entrega futura, 214. Cobre standard: entrega inmediata, 43.5; entrega futura, 43.10. Cobre electrolítico: entrega inmediata, 48.10; entrega futura 49.10. Cinc: entrega inmediata, 13.10; entrega futura, 13.12.6. Todos estos precios son al vendedor.

NUEVA YORK, 31.— (U. P.) Al cierre de las operaciones en el mercado, se fijaron los siguientes precios: antimonio en barra 99 o|o, 11.50 centavos por libra: bismuto en barra 99 o|o, 1.10 centavos por libra: plata norteamericana 99 o|o, 42.75 centavos por onza.

LONDRES, 31 (U. P.).— Cotizaciones de metales:

Mercurio, la botella, (al contado) 17.062; tungsteno, la unidad (al contado), 44.50; bismuto, la libra, 4.30.

ANTIMONIO BRITANICO

LONDRES, 31 (U. P.).— Cotizaciones oficiales del antimonio británico y extranjero en toneladas fueron los siguientes, en libras esterlinas:

Antimonio británico: entrega inmediata, 71; a noventa días, 71; Antimonio extranjero: entrega inmediata, 50; a noventa días 50. Todos estos precios están libres de derecho.

COBALTO

LONDRES, 31.— (U. P.) En el mercado de metales, el cobalto se cotizó a razón de 8 chelines y 7 peniques por libra.

AZUCAR

... 31 (U. P.).— Al cierre de las operaciones en el mercado del azúcar en bruto, se registraron los siguientes precios, por bolsa de cien libras:

Mayo 1.95; julio, 1.99; septiembre, 2.02.

NUEVA YORK, 31.— (U. P.) Al abrir el mercado del azúcar, se registraron los siguientes precios, en centavos por libra: mayo, 1.96; julio, 1.99; septiembre 2.01.

LIVERPOOL, 31 (U. P.).— El tono del mercado fué tranquilo, se cotizó a C.I.F. azúcar a los siguientes precios por "Hundredweight" de 112 libras:

Para entrega en abril 6|5 1|4; para entrega en mayo, se cotizó a 6|5 3|4; para entrega en agosto se cotizó a 6|5 1|2.

CEREALES

BUENOS AIRES, 31 (U. P.).— Cotizaciones de los cereales en nacionales al cierre de este mercado:

Trigo: 7.00; avena, 4.45; cebada, 5.70; maíz (amarillo), 6.45; harina (tipo uno cero, los 70 kilogramos), 7.00; trigo, (para entrega en abril), 7.01.

CHICAGO, 31 (U. P.).— Cotizaciones de los cereales en dólares por bushel:

Trigo, mayo, 0.68 1|8; julio, 0.68; Maíz: mayo, 0.47 7|8; julio, 0.49 5|8 Avena: mayo 0.29 3|4; julio, 0.27 1|2

WINNIPEG (CANADA), 31 (U. P.).— Cotizaciones de los cereales en dólares por bushel:

Trigo: mayo, 0.61 1|8; julio, 0.61 7|8; Avena: mayo, 0.29; julio, 0.28 1|2.

LINAZA

DULUTH, 31 (U. P.).— La linaza se cotizó en este mercado para entrega en mayo, a razón de 1.72 1|2 dólares por bushel.

WINNIPEG (CANADA), 31 (U. P.).— La linaza se cotizó en este mercado para entrega en mayo a razón de 1.39 dólares por bushel.

CUEROS DE FRIGORIFICOS

Al cierre de las operaciones en el mercado de los cueros de frigoríficos, se registraron los siguientes precios, en centavos por libras, para entrega en las fechas que se indican:

Junio, 9.75; septiembre, 10.00; diciembre, no se cotizó.

CAUCHO

NUEVA YORK, 31.— (U. P.) Al cierre de las operaciones en el mercado del caucho en bruto, se registraron los siguientes precios, en centavos por libra: caucho en plancha, 15.94; latex-creppe fino, para entrega inmediata, 17.06; latex-creppe grueso, 18.31; upriver fino, en el lugar de la producción, 13.75; up-river fino para entrega inmediata, 13.62.

CEBADA, AVENA Y CAÑAMO DE CHILE

LONDRES, 31 (U. P.).— El mercado de la cebada forrajera de ultramar ha registrado moderada actividad. La N.o 3 del Canadá y la de Vancouver se han cotizado a 18 1|4; la a flote de Irac, a 17 chelines 4 1|2 peniques, y la de Río del Plata, sin interesados, a 18 1|4. Todos estos precios corresponden a las 400 libras avoir du pois.

El mercado de la cebada cervecera ha estado tranquila. La cebada forrajera chilena se cotizó a 26; la N.o I de California, a 28 1|2; la Chevalier N.o 1 de Australia, a 26 1|2. Todos estos precios corresponden a las 448 libras.

La avena forrajera N.o 1 del Canadá se cotizó a 18 chelines 1 1|2 peniques.

La semilla de cáñamo chileno no varió de precio.

El azúcar extranjero en bruto se cotizó a 6 1|2 chelines.

NUEVA YORK, 31 (U. P.).— Al cierre de las operaciones en metales, los precios quedaron como sigue en centavos por libras.

Cinc, 4.84; plomo, 4.85; tungsteno, 1.85 (la libra); bismuto, 1.05; Estaño: abril, 46.20; mayo, 46.20; junio, 46.15; julio, 46.10; plata 42.75 (centavos por onza); Cobre: El mercado de este metal cerró para el interior sostenido y con precio de 11 25; para el exterior cerró sostenido y se cotizó a 10.35 centavos por libra.

LANAS

AMBERES, 31.— (U. P.) Al terminar las operaciones en el mercado de lanas de esta ciudad, se registraron los siguientes precios: para entrega en marzo se cotizó a 21.3|8 peniques por libra; para entrega en junio se cotizó a 21.3|4 peniques por libra. En las operaciones en monedas belgas, se registraron los siguientes precios: para entrega en marzo se cotizó a 27.1|4 francos por kilogramo; para entrega en junio se cotizó a 28.1|4 francos por kilogramo.

ROUBAIX TOURCOING, 31.— (U. P.) Al terminar las operaciones en el mercado de lanas de esta ciudad se registraron los siguientes precios: lana seca, peinada, clase fina, se cotizó para entrega en marzo a razon de 35.10; y para entrega en julio se cotizó a razon de 35.50 francos por kilogramo.

ADELAIDE, 31 (U. P.).— Los precios de las lanas estuvieron de 2 1|2 a 5 por ciento bajo los niveles de las ventas anteriores, pero ello se atribuye más a la peor calidad de las ofertas que a debilidad de la demanda.

Es de notar que sólo fueron retirados 2.250 fardos de 41.500 que fueron ofrecidos.

Bradford, el Continente Europeo y las fábricas locales adquirieron en ese orden.

SYDNEY 31 (U. P.).— El precio medio de las ventas de la semana pasada fué de 12 libras 8 chelines, en comparación con 13 libras 4 chelines 11 peniques en las del 24 de marzo; pero la baja refleja que las lanas best ya habían sido colocadas.

LONDRES, 31 (U. P.).— Considérase que al acto del Gobierno Británico de duplicar los efectivos de su ejército territorial se debe principalmente la estabilidad de los precios de lanas de mestizos en las ventas coloniales, porque tales lanas tienen demanda para uniformes y otro equipo del ejército. Sin embargo, los fabricantes de tops de mestizos se negaron la pasada quincena a subir los precios, alegando que necesitaban por el momento mayor volumen de ventas más que mejores precios.

ALGODON

Los precios fijados para el algodón al cierre de este mercado han sido los siguientes en centavos por libra, para entrega en las fechas que se indican:

Al contado, 8.83; mayo, 8.08; julio, 7.89; octubre, 7.59; diciembre, 7.55; enero (1940), 7.53.

NUEVA ORLEANS, 31 (U. P.).— El mercado del algodón cerró a los siguientes precios:

Para entrega en mayo, se cotizó a razón de 8.24; para entrega en julio, se cotizó a razón de 8.01.

LIVERPOOL, 31.— (U. P.) Al abrir el mercado del algodón, éste se cotizaba a los siguientes precios en peniques por libra, para entrega en las fechas que se indican: mayo, 4.60; julio, 4.47; octubre, 4.40; enero (1940), 4.40; marzo (1940), 4.42.

NUEVA YORK 31.— (U. P.) Al abrir el mercado del algodón, éste se cotizaba a los siguientes precios, en centavos por libra, para entrega en las fechas que se indican: mayo, 8.06; julio, 7.85; octubre, 7.55; diciembre, 7.51; enero (1940), 7.51.

LIVERPOOL. 31 (U. P.).— Al cierre de las operaciones en el mercado del algodón, éste se cotizaba a los siguientes precios en peniques por libras, para entrega en las fechas que se indican:

Al contado, 4.95; mayo, 4.60; julio, 4.56; octubre 4.41; enero (1940) 4.34; marzo, (1940), 3.34.

NUEVA YORK, 31 (U. P.).— A las 11 horas el precio del algodón era el siguiente en centavos por libras, para entrega en las fechas que se indican:

Al contado, 8.78; mayo, 8.03; julio, 7.82; octubre, 7.53; diciembre, 7.47; enero (1940), 7.49.

Transacciones de propiedades

Doña Emelina Zurita compró a don Silvestre Ochagavía, una hijuela en San Miguel, en $ 62,500.

Doña Selma Araya compró a la Casa Nacional del Niño, la propiedad San Jorge, en $ 63,000.

Don Germán Pedregal compró a la Caja de Retiro y Previsión Social de los Ferrocarriles del Estado, la propiedad Av. General Bustamante 144, en $ 96,500.

Don Carlos Schmidt compró a la Caja de Retiro y Previsión Social de los Ferrocarriles del Estado, la propiedad Huérfanos 2747, en $ 132,567.70.

Don Carlos Bustos compró a don B. Meriso, la propiedad Pío Nono 93, en 105 mil pesos.

La Congregación La Purísima Concepción de María compró a la Asociación de Empleados de Casas Particulares, la propiedad San Ignacio 410, en $ 210,000.

Don José L. Contardi compró a don Gmo. Ruff y otros, la propiedad Luis Barros B. 396, en $ 155,000.

Don Luis Ruiz F. compró a don Zorobabel Gálvez, la propiedad Av. Las Palmas 2243, en $ 105,000.

Don Rigoberto Bustamante compró a la Caja de Retiro y Previsión Social de los Ferrocarriles del Estado, la propiedad Jotabeche 328, en $ 50,832.

FERIA STA. ROSA

Remates los días lunes, miércoles y viernes.

Transacciones efectuadas en el remate de ayer:

100 corderos a $ 99.50, Osorno E. Hnos.
75 corderos a 91, Niblinto E.P.
110 corderos a 85 Niblinto V.R.
111 corderos a 87.50 R. Bueno G.J.
119 borregas a 79.50 Vilcún C.R.
463 corderos a 78 Curacautín M.R.
105 corderos a 78 Temuco, G.H.
120 borregas a 77.50 Vilcún C.R.
110 borregas a 77 Hualañé J.V.
130 corderos a 74.50 Loncoche, B. y O.
120 corderos a 72.50 S. Patricio, G.J.
129 corderos a 71.50 Loncoche, B. y O.
82 corderos a 71 Paillaco G.J.
115 corderos a 71, Peralillo D. y F.E.
110 corderos a 69.50 Los Laureles, B. y O.
106 corderos a 67.50 Ñancul B. y O.
113 corderos a 63 Chillán J.C.
45 corderos a 48 Leyda V.C.
30 corderos a 39 Ñancul B. y O.
29 ovejas a 106.50 Niblinto E.P.
13 ovejas a 102.50 L. Laureles B. y O.
20 ovejas a 90.50 Paillaco G.J.
163 ovejas a 70 Arreo F.C.
23 ovejas a 51.50 Lo Hermida, Hda. I.H.

Esta lista comprende las operaciones efectivas realizadas y por lo tanto no incluye las defendidas por los dueños.

SITUACION DEL MERCADO

Con regular existencia de ganado hemos efectuado nuestros remates de esta semana. El precio se ha mantenido firme y con una buena alza, el viernes, debido a la poca existencia de ese día. Corderos gordos 39 kilos destarados de Osorno a $ 99.50; de Niblinto destarados de 36 kilos a $ 91; y de Niblinto de 34 kilos a $ 85. Ovejas gordas de Niblinto de 55 kilos a $ 106.50 y de Los Laureles a $ 102.50.

Sección de Casas de Prestamos

REMATE DE PRENDAS DE PLAZO VENCIDO

HOY SABADO 1.o DE ABRIL

HORAS	AGENCIAS	DIRECCION	NUMEROS
10.00	EL SOL AMERICANO, calle Exposición N.o 40	90834-92155	

PASADO MAÑANA LUNES 3 DE ABRIL

HORAS	AGENCIAS	DIRECCION	NUMEROS
9.30	EL CONDOR, calle San Pablo N.o 2296	28514-30140 P	18342-18361
10.30	LA GRAN VIA, Stgo., calle San Pablo N.o 3078	40361-44388	52426-52953
15.00	LA AFRICANA, calle San Diego N.o 809	45029-46207 P	28399-28904
16.00	EL COMETA BIELA, calle San Diego N.o 1795	31011-33451	46597-46616

HAY: Vestidos, ternos de ropa, zapatos, frazadas, cristales, alhajas, armas de fuego, etc.

Las prendas estarán a la vista dos horas antes del remate.

PAGO AL CONTADO — EL INSPECTOR-JEFE

"TARZAN BAJO FUEGO" (58)

Por EDGAR RICE BURROUGHS

A Ulp no le agradaba la idea de marchar el último de la banda, con la espalda expuesta de continuo a las saetas certeras de un enemigo invisible y solapado. Fueron tantas las veces que volvió la cabeza para mirar hacia atrás, que el pescuezo ya le dolía. Entonces resolvió seguir retrocediendo, para no dar la espalda.

Como avanzaba así más despacio que el resto de sus compañeros, Ulp no tardó en quedarse muy rezagado. Cuando se dió cuenta de que los demás lo habían distanciado considerablemente, Ulp sintió miedo y echó a correr para alcanzarlos. Entre tanto, Doc había bajado para hacer una tarea grimosa: extraer la saeta que había clavado antes...

Pues ese era el plan que había concebido el ingenioso muchacho: utilizar una misma flecha varias veces. Solamente así podrían bastarle las pocas que llevaba en su aljaba. Era un menester odioso, repulsivo para un chico que nunca había pensado ser homicida, pero sin embargo, necesario para tratar de salvar a Yvonne y a su compañero Dick...

Cuando Doc reasumió su marcha en pos de los salvajes adoradores del sol, observó con inquietud que la selva empezaba a ser menos densa: los árboles escaseaban, y los matorrales eran cada vez menos tupidos. Si su manto de vegetación llegaba a faltarle, no le sería ya posible ocultar sus maniobras, y su plan fracasaría...

ESTAÑO, COBRE STANDARD, COBRE ELECTROLITICO, ORO Y PLATA EN LONDRES, DURANTE EL DIA DE AYER

Estaño: Cont.	£ 215.5.0	Plazo £
Bajó	0.15.0	Bajó
Cobre Standard	43.5.0	Plazo
Bajó	0.1.3	No varió.
Electrolítico	48.10.0	Plazo
No varió.		No varió.
Oro: Cont. Sh.	148 c. 6 1|2	No varió.
Plata: Cont. d.	19.93	Subió d.

REMATES DE HOY

Camión International, y media tonelada y camión Dodge de 1 tonelada, en calle de Julio 365, ante el Martillero de Hacienda señor ... González, a las 10.30 horas.

Muebles y varios en ... nos 1362, ante el Martillero de Hacienda señor Osvaldo ... rre, a las 11 horas.

Casimires y mercaderías en Moneda 723, ante el Martillero de Hacienda señor J. Balbina, a las 15 horas.

Menaje de casa en Diez ... 114, ante los Martilleros de Hacienda señores Rivas y ... zaguirre, a las 14.30 horas.

Menaje de casa en Av. O'Higgins 343, ante el Martillero de Hacienda señor ... Araya, a las 14.30 horas.

PRENDAS DE PLAZO VENCIDO

El Sol Americano, Exposición 40, a las 10 horas.

MEMORANDUM DE "LA NACION"

ABRIL 1.o SABADO

SANTOS DE HOY: VENANCIO

SANTOS DE MAÑANA: DOMINGO DE RAMOS. FRANCISCO DE PAULA.

BIBLIOTECAS Y MUSEOS

BIBLIOTECA NACIONAL. — Avda. O'Higgins entre Mac Iver y Miraflores. Funciona de 9 y media a 12 y media horas, y de 14 y media a 20 y media horas.

NACIONAL DE BELLAS ARTES.— Palacio de Bellas Artes, Parque Forestal, abierto todos los días, de 9.30 a 12 horas y de 14.30 a 18 horas.

NATURAL. — Quinta Normal de Agricultura, abierto todos los días de 9.30 a 12 horas y de 14.30 a 18 horas.

HISTORICO NACIONAL.— Moneda 620, abierto todos los días hábiles de 9.30 a 12 horas y de 14.30 a 18 horas. Las Secciones Historia y Militar funcionan en el ala norte del Palacio de Bellas Artes, Parque Forestal. Abiertas todos los días de 9.30 a 12 horas y de 14.30 a 18 horas.

SOCIEDAD DE FOMENTO FABRIL.— Biblioteca Industrial, Moneda 759, diariamente de 9.30 a 12 y 14.30 a 18.30 menos los sábados en la tarde y festivos.

BOLETIN METEOROLOGICO

INFORMACIONES DE SANTIAGO

TEMPERATURA DEL AIRE (Ayer): Mínima 8.5.oC. a las 7 horas 15 min.; Máxima 24.1.oC a las 15 horas.

HUMEDAD RELATIVA DEL AIRE: Máxima 99 o|o a las 8 horas.; Mínima 40 o|o a las 16 horas 30 min.

SOL: Salida a las 6 horas 54 min. Puesta a las 18 horas 40 minutos.

LUNA: Salida a las 16 horas 56 min. Puesta a las 5 horas 7 min., de mañana 2.

FASE: Luna llena el día 3.

BOLETIN DEL TIEMPO

(Redactado a las 20 horas del viernes 31 de marzo de 1939).

La situación depresionaria de la región austral ha ido desapareciendo lentamente y' lentamente también se ha ido restableciendo en todo el país el predominio de las altas presiones. Sólo hubo precipitaciones y condiciones relativamente desfavorables de tiempo en el extremo sur. En el resto del país el tiempo se mantuvo casi en general bueno con algunos nublados y neblinas locales. Hubo lloviznas sin importancia en Puerto Montt.

PREVISION

(Para mañana sábado 1.o de abril)

Las altas presiones prevalecerán en la mayor parte del país.

ARICA - COQUIMBO. Bueno Nublados locales. Vientos de regular fuerza del sur y suroeste.

ACONCAGUA-MAULE. Bueno Nublados parciales. Vientos del sur y suroeste.

CORDILLERA (Central) Bueno. Algo nuboso.

ÑUBLE-CHILOE. Nubosidad parcial. Vientos de regular fuerza del oeste y suroeste.

GUAFO - EVANGELISTAS.— (Costa). Nuboso. Precipitaciones locales. Tendencias a bueno. Vientos de regular fuerza del oeste y suroeste.

Ministerio de Defensa Nacional. Oficina Meteorológica de Chile.

Restaurantes Populares

MENU DE HOY EN EL RESTAURANTE POPULAR DE Q. NORMAL" DEPENDIENTES DE LA JEFATURA DEL SERVICIO DE RESTAURANTES POPULARES FISCALES

Almuerzo

Cazuela de vaca	$ 0.50
Empanadas de horno	0.60
Lentejas	0.40
Uvas	0.30
Ración pan	0.20
Ración de vino	0.50

DEFUNCIONES

Matías Baseloich Basoleich, 44 años; Lucía Grean Schleyer, 22; Máximo Silva Imperiali, 27; Leontina Martínez Sánchez, 30; Amelia Olivares Páez, 49; Waldo Ramírez Guzmán, 53; Pedro Montecinos Meza, 78; Manuel Posada Sanchano, 28; Rosa Céspedes Flores, 18; Carmen Allendes Salgado, 60; Alvaro Carda Berríos, 30; Rosben Chamorro, Benavides, 26; Mercedes Retamales Correa, 37; Laura V. de Montfusco ..., lomé Mesina Lara, 50; Luis ... llana Jerez, 52; Pedro ... C... da, 75; Juan Campos ..., 67; Ricardo Gutiérrez ..., Julio Plaza Alvarez, 49; ... Samaniego, 73; Mercedes ... Zamorano, 11; Rebeca Alfaro ... Garrido, 28; Pedro Pablo ... neses, 22; Pedro Márquez ... Flores, 60; Julia López Díaz ... cón, 26; Teresa Portillo ..., Manuela Rodríguez Céliz, ..., Ernestina Cuevas Cerón, ... dolinda Miranda ..., 29; ... ra Seto Espinoza, ... yes Carter, 68; Manuel ... Vilches, 44; Feliciano ... ro, 65; Rosa Flores ..., Juana Osses de Godoy, ... na López de Rojas, 60; ... Soto de Pinochet, 86; ... to Vásquez, 11 y 27 meses ... un año.

LLAMADOS DE URGENCIA

Asistencia Pública, San Francisco 80, teléfono 28; Posta 2, de la Asistencia, Manuel ... esquina de Chiloé, teléfono ...; Posta N.o 9 de la Asistencia, Chacabuco esquina de ... ñía, teléfono 33333; Asistencia Pública de Ñuños, Villaseca esquina de Irarrázaval, teléfono 43560; Oficina y médicos de ... no, 43363; Asistencia Pública San Miguel, Avenida San Miguel 1017, teléfono 61542; Tenencia Pública de Providencia, Manuel Montt 808, teléfono ...; Prefectura de Carabineros, ... neda esquina de Morandé, teléfono 28; Bombas, 25; Prefectura de Investigaciones, Tel. ... teléfono 82216.

TURNO DE BOTICAS

Las siguientes farmacias estarán de turno hasta el 1.o de abril: Cruz Blanca, Av. Ossa 53; ... dos; Bulnes, Borgoño 311, ... nes; Urgencia, Irarrázaval ... Zeiss, Apoquindo 24; ... Providencia 1996; Prado, ... dencia 2598; Recasol, Sevilla ... Maipo, Recoleta 2051; ... dependencia 466; Venus, ... Dumont 589; Purísima, ... 145; Salvador, Av. Fco. Bilbao ...; El Tigre, Irarrázaval 921; ... M. Montt 789; San José, ... Cuadra 1116; Macul, Av. ... 3097, Macul; Progreso, ... 1746; Central, Gran Avenida ...; El Llano, Gran Avenida 3458; San Ignacio 1103; Pinto, San ... go 1825; Nueva Lira, Lira ...; ... perial, Bascuñán 689; La ... S. Bolívar 298; Silva, San ... 2490; Bogotá, Sierra Bella ... Friedman, Santa Rosa 1896; ... pública, República-O'Higgins ... York, San Pablo 1596; Foster, ... 2901; Londres, San ... 1101; Blanqueado, San Pablo ...; Araya, Compañía 2511; Pardo, ... cabuco 64; Petrizzio, Estado ... Musso, Bandera 628.

TELEGRAMAS SOBRANTES

Telegramas sobrantes del ... marzo de 1939 en la Oficina Central del Telégrafo del Estado: Nora Vargas, Sotomayor ...; ter Hochfaerber, Barros ...; 296; Reinaldo Rigart, Castro ...; Miguel Ramírez, San Isidro ...; Ana Pinto Araya, Olivo ...; món Lazcano, Chacabuco ...; cual Pastorini, Merced ...; resa Besmier, Providencia; Pizani, Nataniel 263; Gorbea, casa 8; Elva Droguett, Santo ... sa 478; Blanca Torres, ...; Sofía Sarmiento, Flores ...; nuel Elizondo, Sta. Filomena ...; Carlota Cortés de U. Oficina; dor Hinao, Oficina; Villegas ... coleta 502; Lily de Zelada, ... pañía 2125; Boletín de Comercio ... Bellavista 507; B. Quiroz ... va York, 52; Pedro Astorga, ... pital S. José; Laura de Farfán ... dera 2938; Caralps; Exploradores ... Rudolpy, Casilla 115; Dublé ... Iribarra, Avda. Cumming ...; ga Clavevic, Alcérreca ...; nuel Videla, Aldunate ...; los Valdivia, 12.a Comisaría; Maximiliano Lablee, Macul, ... cía 2320; Dermia Villa, ... da 751; Laura, Bandera ...; Río y Cía. Casilla 63; ... Aguilar, San Cristóbal ...; Gallegos de Z. Baquedano ...; Alfredo Torres A. Avda. O'Higgins 1358; Yosca, Arturo ...; Amunátegui 3056; Demetrio ... rralbo; Millas, General ... 85; Dr. Mario Prado, Banco ... no; Coke Cisternas, Tucapel ...; Catalina Montoya, Población ... nes 352; Maruja Rodríguez, ... Jitas 1535; José Azar, San ... go 2621; América Jorquera, ... Moneda 2045; Herrera, Santo ... sa 226; María Mackenna, ... da 1762; Avelino Arce, ... na 1142; Cristera y Cía. ... Portugal 3184; Toya Elizur ... lón 1162; Flep; Aljaro; Irene ... zarro, Catedral 3177; Ramón ... mitz, Dominica 339; Rosa ... ra, San Francisco ...; Zúñiga, Molina 115; Jechber ... silla 5121; Aurora Santos, ... tad 475; Antonio Orellana ... men 125; Goming; Rosa ... Ejército 470; Ramón 2.o ... Hospital San Juan de Dios. En las oficinas del Telégrafo Comercial hay los siguientes: ... Oficina Central, Huérfanos ... Peña, Ossa, Jertrudis, Montt ... María Morales, Herbert ... Enrique Bravo, Ferrer ... Pinedo.